

บทสรุปผู้บริหาร

สถานการณ์แรงงานจังหวัดนครศรีธรรมราช ไตรมาส 1 ปี 2560 (มกราคม – มีนาคม)

สถานการณ์ด้านเศรษฐกิจและแรงงาน
ไตรมาส 1 ปี 2560 มีรายละเอียดสรุปได้ดังนี้

สภาพเศรษฐกิจ

“เศรษฐกิจจังหวัดนครศรีธรรมราชในเดือนกุมภาพันธ์ 2560 หดตัว จากเดือนเดียวกันของปีก่อนจาก เครื่องชี้ด้านอุปทาน หดตัว ร้อยละ -1.1 จากภาค การเกษตรลดลง ร้อยละ -32.8 จากปริมาณยางพารา ลดลง ร้อยละ -32.5 เนื่องจากบางพื้นที่เข้าสู่ช่วงปิดกรีต ปริมาณกุ้งขาวลดลง ร้อยละ -82.2 เนื่องจากสภาพอากาศร้อน เกษตรกรพักบ่อ ภาคบริการลดลง ร้อยละ -6.2 จากจำนวนเที่ยวบินลดลง ร้อยละ -16.1 สำหรับภาคอุตสาหกรรม ขยายตัว ร้อยละ 29.0 จากจำนวนทุน จดทะเบียนของอุตสาหกรรมขนาดกลาง ร้อยละ 69.9 เครื่องชี้ด้านอุปสงค์หดตัว ร้อยละ -29.0 จากการลงทุน ภาคเอกชนลดลง ร้อยละ -22.6 ตามการลดลงของจำนวน ทุนธุรกิจที่ขอจดทะเบียนใหม่ลดลง ร้อยละ -34.1 เนื่องจากมีการเร่งจดทะเบียนไปแล้วในช่วงต้นปี การบริโภคภาคเอกชนลดลงร้อยละ -1 0.6 จากภาษีมูลค่าเพิ่ม ลดลง ร้อยละ -18.3จากผู้ประกอบการ ในกลุ่มผลิตภัณฑ์ที่ใช้ในการก่อสร้างนำส่งภาษีต่ำกว่า ปีก่อนการใช้จ่ายภาครัฐหด ตัวร้อยละ -35.8 จากปีเกาฐานสูง ด้านรายได้เกษตรกร มีอัตราขยายตัว เนื่องจากความต้องการซื้อจากตลาดหลักเงินที่ขยายตัว ต่อเนื่อง ด้านปริมาณเงินฝากรวมและปริมาณสินเชื่อรวม ของจังหวัดขยายตัว ร้อยละ 7.3 และ 6.9 ตามลำดับ สำหรับตำแหน่งงานว่างและการจ้างงานลดลง ร้อยละ -82.6 และ -66.2 ตามลำดับ เนื่องจากตำแหน่งงาน ที่นายจ้างต้องการ เช่น พนักงานบริการ พนักงานขาย และแรงงานบรรจุผลิตภัณฑ์ เป็นต้น ไม่เป็นไปตามความต้องการของตลาดแรงงาน

เศรษฐกิจด้านอุปทาน (การผลิต) มีสัญญาณ หดตัว สะท้อนจากดัชนี ภาคเกษตรกรรม หดตัว โดยผลผลิตภาคเกษตรกรรม ลดลง ร้อยละ -32.8 เมื่อเทียบกับช่วงเดือนเดียวกันของปีก่อนจากปริมาณ ยางพารา ลดลง ร้อยละ -32.5 เนื่องจากเกษตรกรยังได้รับผลกระทบต่อเนื่องจากการเกิดอุทกภัยในช่วงต้นปี บางพื้นที่เริ่มเข้าสู่ฤดูยางผลัดใบส่งผลให้จำนวนวันในการ กรีดยางลดลง ด้านราคายางพารา สูงขึ้นร้อยละ 111.8 จากความต้องการใช้ยางของจีนที่ยังคงมีแนวโน้มเพิ่มขึ้น อย่างต่อเนื่อง ปริมาณกุ้งขาวปรับตัวลดลงร้อยละ -82.2 เนื่องจากอากาศร้อนเสี่ยงต่อการเกิดโรคระบาด อยู่ในช่วง ที่เกษตรกรพักบ่อ ราคากุ้งขาวเพิ่มขึ้น ร้อยละ 15.0 ภาคบริการ หดตัว โดยดัชนีผลผลิตภาคบริการหดตัว ร้อยละ -6.2 เมื่อเทียบกับช่วงเดือนเดียวกันของปีก่อน พิจารณาจากจำนวนเที่ยวบินลดลง ร้อยละ -16.1 จากสายการบินมีการปรับเปลี่ยนเที่ยวบินเพื่อรองรับ นักท่องเที่ยวทางฝั่งอันดามัน ภาคอุตสาหกรรม ขยายตัว โดยดัชนีผลผลิตภาคอุตสาหกรรมขยายตัว ร้อยละ 29.0 เมื่อเทียบกับช่วงเดือนเดียวกันของปีก่อน พิจารณาจาก จำนวนทุนจดทะเบียนของอุตสาหกรรมเพิ่มขึ้น ร้อยละ 69.9 จากกิจการโรงงานขนาดกลางเป็นหลัก



สถานการณ์ด้านแรงงาน

1. ด้านประชากรและกำลังแรงงาน

1.1 ประชากรและกำลังแรงงาน ใน ไตรมาส 1 ปี 2560(มกราคม - มีนาคม) จังหวัดนครศรีธรรมราช มีประชากรจำนวนทั้งสิ้น 1,554,432 คน เป็นผู้มีอายุ 15 ปีขึ้นไปจำนวน 1,230,774 คน โดยเป็นผู้อยู่ในกำลังแรงงานรวม จำนวน 877,315 คนแยกเป็นผู้มีงานทำ 867,329 คน ผู้ว่างงาน จำนวน 9,986 คนกำลังแรงงานที่รอฤดูกาลในไตรมาสนี้ไม่มี

1.2 การมีงานทำ พบว่าผู้มีงานทำจำนวน 867,329 คน เป็นผู้มีงานทำ

ในภาคเกษตรกรรมจำนวน 372,354 คน คิดเป็นร้อยละ 42.93 ของจำนวนผู้มีงานทำทั้งหมด ส่วนผู้ทำงานนอกภาคเกษตรกรรม มีจำนวน 494,975 คน คิดเป็นร้อยละ 50.07 ของจำนวนผู้มีงานทำเป็นผู้ปฏิบัติงานที่มีฝีมือในการเกษตรและการประมงสูงสุดจำนวน 372,354 คน คิดเป็นร้อยละ 42.93 ในจำนวนผู้มีงานทำในจังหวัดนครศรีธรรมราช พบว่าส่วนใหญ่มีการศึกษาระดับประถมศึกษา จำนวน 244,262 คน คิดเป็นร้อยละ 28.16 ของจำนวนผู้มีงานทำทั้งหมด สำหรับสถานภาพการทำงานของผู้มีงานทำในจังหวัดนครศรีธรรมราช พบว่าส่วนใหญ่ทำงานส่วนตัวคือจำนวน 373,676 คน คิดเป็นร้อยละ 43.08

1.3 การว่างงาน ในไตรมาส 1 ปี 2560 จังหวัดนครศรีธรรมราช มีผู้ว่างงานจำนวน 9,986 คน คิดเป็นร้อยละ 1.14 ของกำลังแรงงานรวมเพิ่มขึ้นจากไตรมาสที่แล้วจำนวน 4,322 คน โดยสัดส่วนเพศชายมีการว่างงานมากกว่าเพศหญิงคือเพศชาย จำนวน 5,339 คน และเพศหญิงจำนวน 4,647 คน คิดเป็นร้อยละ 53.46 และ 46.54 ของจำนวนผู้ว่างงานตามลำดับ

1.4 อัตราค่าจ้างขั้นต่ำ อัตราค่าจ้างขั้นต่ำของแรงงานเพื่อพัฒนาฝีมือ การศึกษาต่ำกว่า ม.6 และเข้าทำงานใหม่ในจังหวัดนครศรีธรรมราชคือวันละ 300 บาท ต่อคน(วันละไม่เกิน 8 ชั่วโมง) เริ่มตั้งแต่วันที่ 1 มกราคม 2560 เป็นต้นไป

1.5 อัตราค่าจ้างตามมาตรฐานฝีมือ เป็นอัตราค่าจ้างที่มุ่งจะคุ้มครองลูกจ้างที่ผ่านการทดสอบมาตรฐานฝีมือแรงงานแห่งชาติในแต่ละสาขาอาชีพแต่ละระดับให้ได้รับค่าจ้างที่เหมาะสมและเป็นธรรม คณะกรรมการค่าจ้างได้กำหนดอัตราค่าจ้างตามมาตรฐานฝีมือรวม 35 สาขาอาชีพ โดยใช้มาตรฐานฝีมือแรงงานแห่งชาติตามกฎหมายว่าด้วยการส่งเสริมการพัฒนาฝีมือแรงงานเป็นเกณฑ์วัดค่าทักษะฝีมือด้านความรู้ความสามารถของผู้มีอายุ 18 ปีบริบูรณ์ในวันเข้ารับการทดสอบ ว่ามีมาตรฐานฝีมือระดับใด โดยระดับ 1 มีฝีมือเทียบกับผู้ช่วยช่างระดับ 2 มีฝีมือเทียบเท่ากับช่าง และระดับ 3 มีฝีมือเท่ากับหัวหน้าช่างซึ่งระดับ 1 - 3 ใน 35 สาขาอาชีพนายจ้างต้องจ่ายค่าจ้างไม่น้อยกว่าอัตราค่าจ้างตามมาตรฐานฝีมือที่กำหนดไม่ว่าลูกจ้างนั้นจะมีเชื้อชาติ สัญชาติ วัย หรือเพศใด โดยมีค่าจ้างตามมาตรฐานฝีมือแต่ละสาขาอาชีพไม่เท่ากันโดยเริ่มตั้งแต่ไม่ต่ำกว่าวันละ 320 บาท ถึงไม่ต่ำกว่าวันละ 775 บาท เป็นอัตราค่าจ้างตามมาตรฐานฝีมือ 35 สาขาอาชีพที่ประเทศไทยเตรียมพร้อมด้านแรงงานสู่ประชาคมเศรษฐกิจอาเซียน (AEC) ปี พ.ศ. 2558

2. ด้านการจัดหางาน

2.1 การจัดหางานในประเทศ ในไตรมาส 1 ปี 2560 พบว่าสถานประกอบการได้แจ้งตำแหน่งงานว่างจำนวน 1,785 อัตรา แยกเป็นเพศชาย 405 อัตรา เพศหญิง 651 อัตรา ไม่ระบุ 729 อัตรา มีผู้ลงทะเบียนสมัครงานจำนวน 485 คน และได้รับการบรรจุงาน จำนวน 944 คน สำหรับตำแหน่งงานว่างในจังหวัดนครศรีธรรมราช พบว่าส่วนใหญ่เป็นตำแหน่งงานว่างระดับปริญญาตรี มีจำนวน 526 อัตรา คิดเป็นร้อยละ 29.50 ของตำแหน่งงานว่างสำหรับผู้มาลงทะเบียนสมัครงานส่วนใหญ่เป็นผู้จบการศึกษาระดับมัธยมศึกษา จำนวน 186 คน คิดเป็นร้อยละ 38.35 ของผู้ลงทะเบียนสมัครงาน และในส่วนของ การบรรจุงาน พบว่าผู้ที่ได้รับการ



บรรจุงานที่มีวุฒิปริญญาตรีมีมากที่สุด จำนวน 397 คน คิดเป็นร้อยละ 42.06 ของผู้ที่ได้รับการบรรจุงานทั้งหมด

2.2 แรงงานต่างด้าว แรงงานต่างด้าวในจังหวัดนครศรีธรรมราช จำแนกตามประเภทการได้รับอนุญาต ณ เดือนมีนาคม 2560 มีจำนวน 22,554 คนพบว่าส่วนใหญ่เป็นการพิสูจน์สัญชาติ คือมีจำนวน 14,301 คน คิดเป็นร้อยละ 63.41 รองลงมาเป็นประเภทนำเข้าตาม MOU จำนวน 7,195 คน คิดเป็นร้อยละ 31.90

สำหรับแรงงานต่างด้าวที่ได้รับอนุญาตทำงานตามมติคณะรัฐมนตรีที่จังหวัดนครศรีธรรมราช อนุญาตให้มาทำงานเป็นการชั่วคราว เพื่อทดแทนการขาดแคลนแรงงานในจังหวัดนครศรีธรรมราช ได้แก่ แรงงานสัญชาติพม่า ลาว และกัมพูชา จากข้อมูล ณ วันที่ 31 มีนาคม 2560 มีจำนวนทั้งสิ้น 21,496 คน พบว่าส่วนใหญ่มีแรงงานต่างด้าวสัญชาติพม่า จำนวน 19,332 คน คิดเป็นร้อยละ 89.93 รองลงมาคือสัญชาติลาวจำนวน 1,253 คน คิดเป็นร้อยละ 5.83 และสัญชาติกัมพูชา จำนวน 911 คน คิดเป็นร้อยละ 4.24

2.3 การเดินทางไปทำงานต่างประเทศ แรงงานในจังหวัดนครศรีธรรมราช ที่ลงทะเบียนแจ้งความประสงค์เดินทางไปทำงานในต่างประเทศ พบว่าในไตรมาสนี้มีผู้ที่ลงทะเบียนแจ้งความประสงค์จะไปทำงานต่างประเทศจำนวน 31 คน

ส่วนแรงงานไทยในจังหวัดนครศรีธรรมราชที่ได้รับอนุมัติให้เดินทางไปทำงานต่างประเทศในไตรมาสนี้มีจำนวน 31 คน พิจารณาตามวิธีการเดินทางพบว่าส่วนใหญ่เป็นประเภทคนงานซึ่งได้รับการต่อสัญญาและได้รับอนุญาตให้เดินทางกลับไปทำงาน (Re-Entry) มีจำนวน 30 คน คิดเป็นร้อยละ 96.77 และเดินทางด้วยตนเอง 1 คน คิดเป็นร้อยละ 3.23

3. ด้านการพัฒนาฝีมือแรงงาน

การพัฒนาศักยภาพฝีมือแรงงานมี 4 ประเภทคือ

ศูนย์พัฒนาฝีมือแรงงานจังหวัดนครศรีธรรมราช ได้มีการฝึกอบรมพัฒนาศักยภาพผู้ใช้แรงงาน 4 ประเภทได้แก่ การฝึกเตรียมเข้าทำงาน การยกระดับฝีมือแรงงาน การทดสอบมาตรฐานฝีมือแรงงานแห่งชาติและการฝึกเสริมทักษะ เพื่อเพิ่มศักยภาพฝีมือแรงงานให้มีมาตรฐานมากขึ้นขณะเดียวกันเป็นการพัฒนาทักษะฝีมือให้สอดคล้องกับความต้องการของตลาดแรงงาน

3.1 การฝึกเตรียมเข้าทำงาน

มีการฝึกเตรียมเข้าทำงาน 2 กลุ่มอาชีพ จำนวนผู้สมัคร 33 คน คือ 1) ช่างธุรกิจและบริการ จำนวน 20 คน คิดเป็นร้อยละ 60.61 2) ช่างยนต์ จำนวน 13 คน คิดเป็นร้อยละ 39.39 ** จำนวนผู้ผ่านการอบรม ฝึกต่อ ยังไม่มีผลผ่าน **

3.2 การฝึกยกระดับฝีมือแรงงานมีการจัด

อบรม 2 กลุ่มอาชีพ จำนวนผู้สมัครทั้งสิ้น จำนวน 319 คน คือ 1) ธุรกิจและบริการ จำนวน 234 คน คิดเป็นร้อยละ 73.35 มีผู้ผ่านการอบรม จำนวน 207 คน คิดเป็นร้อยละ 70.89 ของผู้ผ่านการอบรม 2) ช่างยนต์ จำนวน 85 คนคิดเป็นร้อยละ 26.65 มีผู้ผ่านการอบรม จำนวน 85 คน คิดเป็นร้อยละ 29.21 ของผู้ผ่านการอบรม ** ยังไม่มีผลผ่าน 1 รุ่น 20 คน **

3.3 การทดสอบมาตรฐานฝีมือแรงงาน

แห่งชาติมีจำนวนผู้สมัครทั้งสิ้น 600 คน 4 กลุ่มอาชีพ โดยผ่านการทดสอบ 105 คน คิดเป็นร้อยละ 17.50 ของจำนวนผู้เข้ารับการฝึกอบรม เมื่อพิจารณาตามผู้สมัครเข้าทดสอบมาตรฐานฝีมือแล้วพบว่า 1) ช่างอิเล็กทรอนิกส์/คอมพิวเตอร์ มีผู้เข้าทดสอบมากที่สุด จำนวน 300 คน คิดเป็นร้อยละ 50.00 ของผู้สมัครเข้าทดสอบ โดยผ่านการทดสอบ จำนวน 53 คน คิดเป็นร้อยละ 53.33 ของจำนวนผู้สมัครเข้าทดสอบ ** ยังไม่มีผลผ่าน 5 รุ่น 74 คน** 2) ช่างไฟฟ้า จำนวน 205 คน คิดเป็นร้อยละ 34.17 ของผู้สมัครเข้าทดสอบ โดยผ่านการทดสอบ จำนวน 24 คน คิดเป็นร้อยละ 22.86 ของจำนวน



ผู้สมัครเข้าทดสอบ ** ยังไม่มีผลผ่าน 3 รุ่น 180 คน** 3) ช่างก่อสร้าง จำนวน 73 คน คิดเป็นร้อยละ 12.17 ของผู้สมัครเข้าทดสอบโดยการทดสอบ จำนวน 25 คน คิดเป็นร้อยละ 23.81 ของจำนวนผู้สมัครเข้าทดสอบ ** ยังไม่มีผลผ่าน 2 รุ่น 48 คน** 4) ช่างยนต์ จำนวน 22 คน คิดเป็นร้อยละ 3.67 ** ยังไม่มีผลผ่าน 1 รุ่น 22 คน**

3.4 ฝึกอาชีพเสริม

ในไตรมาสนี้มีผู้เข้ารับการฝึกเสริมทักษะ 3 กลุ่ม จำนวน 169 คน คือ 1)ช่างอุตสาหกรรมศิลป์ มีผู้เข้าฝึกอาชีพเสริม จำนวน 60 คน คิดเป็นร้อยละ 35.50 ของจำนวนผู้เข้าทดสอบมาตรฐานฝีมือ โดยผ่านการทดสอบ 60 คน คิดเป็นร้อยละ 35.50 ของจำนวนผู้ผ่านการฝึก 2) ช่างธุรกิจและบริการ มีผู้เข้าฝึกอาชีพเสริม จำนวน 60 คน คิดเป็นร้อยละ 35.50 ของจำนวนผู้เข้าทดสอบมาตรฐานฝีมือ โดยผ่านการทดสอบ 50 คนคิดเป็นร้อยละ 35.50 ของจำนวนผู้ผ่านการฝึก 3) ช่างก่อสร้าง มีผู้เข้าฝึกอาชีพเสริม จำนวน 49 คน คิดเป็นร้อยละ 28.99 ของจำนวนผู้เข้าทดสอบมาตรฐานฝีมือ โดยผ่านการทดสอบ 49 คนคิดเป็นร้อยละ 28.99 ของจำนวนผู้ผ่านการฝึก

4. ด้านสวัสดิการและคุ้มครองแรงงาน

4.1 การคุ้มครองแรงงาน จังหวัด

นครศรีธรรมราชมีสถานประกอบกิจการจำนวน 4,472 แห่งมีลูกจ้าง จำนวน 52,494 คน จากการดำเนินการตรวจสอบสถานประกอบการทั้งสิ้น จำนวน 150 แห่ง มีลูกจ้างที่ผ่านการตรวจหรือได้รับการคุ้มครอง รวม 3,529 คน ส่วนใหญ่เป็นสถานประกอบการขนาดเล็กที่มีลูกจ้าง 5-9 คน จำนวน 45 แห่ง คิดเป็นร้อยละ 30.30 ของจำนวนสถานประกอบการที่ผ่านการตรวจ ลูกจ้างที่ผ่านการตรวจ รวม 327 คน คิดเป็นร้อยละ 9.32 ของจำนวนลูกจ้างที่ผ่านการตรวจทั้งหมด ผลการตรวจสถานประกอบการ พบว่าสถานประกอบการที่ปฏิบัติถูกต้องตามกฎหมาย จำนวน 150 แห่ง และปฏิบัติไม่ถูกต้องในไตรไม่มี

4.2 การตรวจความปลอดภัยในการทำงาน มีการตรวจความปลอดภัยในสถานประกอบการจำนวนทั้งสิ้น 89 แห่ง ลูกจ้างที่ผ่านการตรวจ จำนวน 4,208 คน ส่วนใหญ่เป็นสถานประกอบการ ที่มีลูกจ้างจำนวน 20-49 คน จำนวน 26 แห่ง คิดเป็นร้อยละ 29.21 ของจำนวนสถานประกอบการที่ผ่านการตรวจ ลูกจ้างที่ผ่านการตรวจรวม 802 คน คิดเป็นร้อยละ 19.06 ของจำนวนลูกจ้างที่ผ่านการตรวจทั้งหมดผลการตรวจความปลอดภัย พบว่า สถานประกอบการที่ปฏิบัติถูกต้อง จำนวน 47 แห่งสำหรับสถานประกอบการที่ปฏิบัติไม่ถูกต้องในไตรมาสนี้มี 2 แห่ง

5. ด้านการประกันสังคม

5.1 กองทุนประกันสังคมเป็นการ

ประกันสังคมตามมาตรา 33 ภาคบังคับที่นายจ้างและลูกจ้างในสถานประกอบการทุกแห่งที่มีลูกจ้าง 1 คนขึ้นไปทุกคนต้องจ่ายเงินสมทบเข้ากองทุนร้อยละ 5 เท่ากันของเงินค่าจ้างรายเดือนไม่เกินฝ่ายละ 750 บาทและรัฐบาลจ่ายเงินสมทบอีกส่วนหนึ่ง โดยกองทุนประกันสังคมจ่ายเงินประโยชน์ทดแทนแก่ลูกจ้างใน 7 กรณี คือกรณีเจ็บป่วย กรณีทุพพลภาพ กรณีเสียชีวิตที่ไม่เกี่ยวกับการทำงานให้กับนายจ้าง กรณีคลอดบุตร กรณีสงเคราะห์บุตรกรณีชราภาพ และกรณีว่างงาน มีสถานประกอบการที่ขึ้นทะเบียนประกันสังคมทั้งสิ้น 3,598 แห่ง ลดลงจากไตรมาสที่แล้วจำนวน 546 แห่ง ซึ่งลดลงคิดเป็นร้อยละ 15.18 (ไตรมาส 4/2559 มี 4,144 แห่ง) สำหรับผู้ประกันตน ไตรมาสนี้มีจำนวนทั้งสิ้น 55,653 คน ลดลงจากไตรมาส 4/2559 จำนวน 6,519 คนซึ่งลดลงคิดเป็นร้อยละ 11.71 และมีสถานพยาบาลในสังกัดประกันสังคมที่เป็นสถานพยาบาลของรัฐบาล จำนวน 4 แห่ง

การใช้บริการของกองทุนประกันสังคม มีผู้ได้รับสิทธิประโยชน์ทดแทน มีจำนวน 64,093 ราย เพิ่มขึ้นจากไตรมาสที่แล้ว จำนวน 33,053 ราย โดยผู้ประกันตนที่ใช้บริการสูงสุด ได้แก่ กรณีสงเคราะห์บุตร มีจำนวน 51,016 ราย เป็นเงิน 23,993,993.20 บาท คิดเป็นร้อยละ 19.34 ของจำนวนเงินประโยชน์ทดแทนที่จ่าย สำหรับปริมาณการจ่ายเงินประโยชน์ทดแทน พบว่ามีการจ่ายเงิน



ทั้งสิ้น 124,082,229.01 ล้านบาท โดยกรณีเจ็บป่วยมีการจ่ายประโยชน์ทดแทนสูงสุดจำนวน 40,096,417.42 ล้านบาท คิดเป็นร้อยละ 32.31 ของจำนวนเงินประโยชน์ทดแทนที่จ่าย

5.2 กองทุนเงินทดแทน

จำนวนการใช้บริการของกองทุนเงินทดแทนได้รับประโยชน์ทดแทนจำนวน 116 คน เพิ่มขึ้นจากไตรมาสที่แล้ว จำนวน 30 คน (ไตรมาสที่แล้วจำนวน 86 คน) ผู้ประกันตนที่ใช้บริการสูงสุดได้แก่กรณีหยุดงานไม่เกิน 3 วัน มีจำนวน 47 คน คิดเป็นร้อยละ 40.52 ของผู้ใช้บริการทั้งหมด รองลงมาเป็นกรณีหยุดงานเกิน 3 วัน จำนวน 39 คน คิดเป็นร้อยละ 33.62 กรณีสูญเสียอวัยวะบางส่วน จำนวน 6 คน คิดเป็นร้อยละ 5.17 และกรณีตาย มีจำนวน 2 ราย คิดเป็นร้อยละ 1.72 มีการจ่ายเงินประโยชน์ทดแทนทั้งสิ้น 795,418.85 บาท

5.3 การประกันสังคมตามมาตรา 40 ภาคสมัครใจ เป็นการประกันสังคมที่รัฐบาลต้องการให้ประชาชนที่มีอายุ 15 – 60 ปี ไม่เป็นผู้ประกันตนตามมาตรา 33 และ มาตรา 39 การประกันสังคมภาคบังคับ ซึ่งผู้ประกันตนเลือกจ่ายเงินสมทบใน 2 แบบ

คือแบบที่ 1) จ่ายเงินสมทบ เดือนละ 100 บาท โดยผู้ประกันตนจ่าย 70 บาท รัฐบาลอุดหนุน 30 บาท จะได้รับเงินทดแทนใน 3 กรณี คือ กรณีเจ็บป่วยได้รับการรักษาพยาบาลฟรีจากการใช้บัตรทองของกระทรวงสาธารณสุข กรณีเจ็บป่วยที่จำเป็นต้องพักรักษาตัวในโรงพยาบาล ตั้งแต่ 1 วันขึ้นไปผู้ประกันตนจะได้รับเงินทดแทนการขาดรายได้ครั้งละ 200 บาทต่อวันไม่เกิน 30 วันต่อปี กรณีทุพพลภาพรับ 500 – 1,000 บาท/เดือน เป็นเวลา 15 ปี ตายก่อนครบ 15 ปี รับค่าทำศพ 20,000 กรณีเสียชีวิตได้รับเงิน 20,000 บาท กรณีชราภาพ (เงินบำเหน็จ) ได้รับเงินบำเหน็จพร้อมดอกผลคืนทั้งหมด

แบบที่ 2) จ่ายเงินสมทบเดือนละ 150 บาท ผู้ประกันตนจ่าย 100 บาท รัฐบาลอุดหนุน 50 บาท จะได้รับเงินทดแทน 4 กรณี โดยได้รับ

สิทธิประโยชน์ 3 กรณี เช่นเดียวกับแบบที่ 1 และเพิ่มสิทธิประโยชน์ 4 กรณี ผู้ประกันตนจะได้รับบำเหน็จชราภาพจากเงินออมบวกดอกผลได้รับเป็นเงินก้อนเมื่ออายุครบ 60 ปีและสิ้นสุดความเป็นผู้ประกันตน ออมเงินเพิ่มได้ไม่เกิน 1,000 บาทต่อเดือน

ในไตรมาส 1/2560 มีผู้ประกันตนตามมาตรา 40 ภาคสมัครใจ ใช้บริการ จำนวน 2,875 คน และได้มีการจ่ายเงินทดแทน จำนวน 5,855,552.06 บาท ให้ผู้ประกันตนตามมาตรา 40 กรณีคืนเงินสมทบมีผู้ใช้บริการมากที่สุด จำนวน 2,337 ราย เป็นเงิน 4,810,819 บาท



สภาพเศรษฐกิจโดยรวมจังหวัดนครศรีธรรมราช

1.ผลิตภัณฑ์มวลรวมจังหวัด

เนื่องจากอาชีพหลักของชาวจังหวัดนครศรีธรรมราช ส่วนใหญ่จะประกอบอาชีพทางการเกษตร ดังนั้น อุตสาหกรรมที่สำคัญ 5 อันดับแรก ได้แก่ อุตสาหกรรมการเกษตร การล่าสัตว์และการป่าไม้มีมูลค่า 32,793 ล้านบาท คิดเป็น ร้อยละ 27.1 ของ GDP รองลงมาได้แก่สาขาการผลิต มีมูลค่า 28,615 ล้านบาท คิดเป็นร้อยละ 23.7 ของ GDP รองลงมาคือ สาขาการขนส่งการขายปลีกการซ่อมแซมยานยนต์จักรยานยนต์ของใช้ส่วนบุคคลและของใช้ในครัวเรือน มีมูลค่า 9,618 ล้านบาท คิดเป็นร้อยละ 8.0 ของ GDP รองลงมาคือ อุตสาหกรรมการทำเหมืองแร่และเหมืองหิน มีมูลค่า 7,883 ล้านบาท คิดเป็นร้อยละ 6.5 ของ GDP และการบริหารราชการและการป้องกันประเทศรวมทั้งการประกันสังคมภาคบังคับมีมูลค่า 7,127 ล้านบาทคิดเป็นร้อยละ 5.9

ตารางที่ 1 ผลิตภัณฑ์มวลรวมจังหวัด
นครศรีธรรมราช
(ณ ราคาคงที่ ปี 2559)

อุตสาหกรรม	มูลค่า ล้านบาท	ร้อยละ ของGDP
เกษตรกรรมการล่าสัตว์และการป่าไม้	32,793	27.1
การประมง	2,891	2.4
การทำเหมืองแร่และเหมืองหิน	7,883	6.5
การผลิต	28,615	23.7
การไฟฟ้าแก๊สและการประปา	6,198	5.1
การก่อสร้าง	1,599	1.3
การขายส่งการขายปลีกการซ่อมแซมยานยนต์จักรยานยนต์ของใช้ส่วนบุคคลและของใช้ในครัวเรือน	9,618	8.0
โรงแรมและภัตตาคาร	1,189	1.0
การขนส่งสถานที่เก็บสินค้าและการคมนาคม	1,269	1.0
ตัวกลางทางการเงิน	5,291	4.4
บริการด้านอสังหาริมทรัพย์การให้เช่าและบริการทางธุรกิจ	6,153	5.1
การบริหารราชการและการป้องกันประเทศรวมทั้งการประกันสังคมภาคบังคับ	7,127	5.9
การศึกษา	5,800	4.8
การบริการด้านสุขภาพและงานสังคมสงเคราะห์	3,513	2.9
การให้บริการชุมชนสังคมและบริการส่วนบุคคลอื่น ๆ	674	0.5
ลูกจ้างในครัวเรือนส่วนบุคคล	206	0.2
รวม	120,819	100

ที่มา : สำนักงานคลังจังหวัดนครศรีธรรมราช



2.ดัชนีราคาผู้บริโภค

ดัชนีราคาผู้บริโภคทั่วไปของจังหวัด นครศรีธรรมราช เดือนมีนาคม 2560 เทียบกับ เดือนกุมภาพันธ์ 2560 ลดลง ร้อยละ 0.46 เทียบกับเดือนมีนาคม 2559 สูงขึ้น ร้อยละ 0.76 และเทียบเฉลี่ย 3 เดือน (มกราคม – มีนาคม 2560) กับระยะเดียวกันของปี 2559 สูงขึ้นร้อยละ 1.25

ดัชนีราคาหมวดอาหารและเครื่องดื่มไม่มีแอลกอฮอล์ ลดลง ร้อยละ 1.3 จากการลดลงของ ผักและผลไม้ ร้อยละ 8.5 (ผักกวางตุ้ง ผักคะน้า มะเขือ ผักกาดขาว ผักบุ้ง หัวผักกาดขาว หัวหอมแดง กะหล่ำปลี มะม่วง ส้มเขียวหวาน กล้วย น้ำว้า) ไข่และผลิตภัณฑ์นม ลดลง ร้อยละ 1.2 (ไข่ไก่) ปลาและสัตว์น้ำ ลดลง ร้อยละ 1.1 (ปลาจะละเม็ด กุ้งขาว ปลาลัง ปลาหมึกกล้วย ปลาหูขาว) ข้าว แป้งและผลิตภัณฑ์จากแป้ง ลดลง ร้อยละ 0.5 (ข้าวสารเจ้า) เครื่องประกอบอาหาร ลดลง ร้อยละ 0.4 (มะขามเปียก มะพร้าว (ผลแห้ง/ชุด) เกลือป่น ซีอิ๊ว น้ำปลา ซอสหอยนางรม) เครื่องดื่มไม่มีแอลกอฮอล์ ลดลง ร้อยละ 0.1 (น้ำผลไม้ ผลิตภัณฑ์เสริมอาหาร น้ำอัดลม เครื่องดื่มรสช็อกโกแลต) ขณะที่เปิด ไก่ สูงขึ้น ร้อยละ 1.1 (ไก่สด) เนื้อสัตว์ สูงขึ้น ร้อยละ 0.9 (เนื้อสุกร) พิจารณาดัชนีเฉลี่ย 3 เดือน (มกราคม-มีนาคม) 2560 เทียบกับระยะเดียวกันของปี 2559 สูงขึ้น ร้อยละ 1.7 สาเหตุจากการสูงขึ้นหมวดอาหารและเครื่องดื่มไม่มีแอลกอฮอล์ สูงขึ้นร้อยละ 1.5 ซึ่งเป็นผลจากการสูงขึ้นของหมวดผักและผลไม้ ร้อยละ 6.3 หมวดเครื่องดื่มไม่มีแอลกอฮอล์ สูงขึ้น ร้อยละ 2.7 หมวดเนื้อสัตว์ เปิดไก่ และสัตว์น้ำ ร้อยละ 2.5 หมวดเครื่องประกอบอาหาร ร้อยละ 2.3 อาหารบริโภค-ในบ้าน ร้อยละ 0.1 ขณะที่หมวดข้าว แป้งและผลิตภัณฑ์จากแป้ง ลดลง ร้อยละ 3.7 หมวดไข่และผลิตภัณฑ์นม ลดลง ร้อยละ 2.4 และหมวดอาหารบริโภค-นอกบ้าน ลดลง ร้อยละ 0.1 ขณะที่หมวดอื่นๆไม่ใช่อาหารและเครื่องดื่ม สูงขึ้น ร้อยละ 1.9 จากการสูงขึ้นของหมวดยาสูบและเครื่องดื่มมีแอลกอฮอล์ สูงขึ้น ร้อยละ 8.2 หมวดพาหนะ การขนส่ง และการสื่อสาร ร้อยละ 4.6 หมวดเครื่องนุ่งห่มและรองเท้า

ร้อยละ 1.2 หมวดการบันเทิงการอ่าน การศึกษาและการศาสนา ร้อยละ 0.3 หมวดการตรวจรักษาและบริการส่วนบุคคล ร้อยละ 0.2 ขณะที่หมวดเคหสถาน ลดลง ร้อยละ 0.9

ตารางที่ 2 ดัชนีราคาผู้บริโภคจังหวัดนครศรีธรรมราช จำแนกตามประเภทของดัชนีและหมวดสินค้า เดือนมกราคม -มีนาคม 2560

หมวด	ดัชนี		
	มกราคม	กุมภาพันธ์	มีนาคม
ดัชนีราคาผู้บริโภครวมทุกรายการ	101.1	100.9	100.0
หมวดอาหารและเครื่องดื่ม	101.8	101.0	99.7
ข้าวแป้งและผลิตภัณฑ์จากแป้ง	95.2	96.2	95.7
เนื้อสัตว์เปิดไก่และสัตว์น้ำ	101.3	101.2	101.2
ไข่และผลิตภัณฑ์นม	97.7	97.3	96.1
ผักและผลไม้	111.7	104.7	95.8
เครื่องประกอบอาหาร	102.9	102.6	102.0
เครื่องดื่มไม่มีแอลกอฮอล์	103.6	103.1	103.0
อาหารบริโภค-ในบ้าน	100.2	100.2	100.2
อาหารบริโภค-นอกบ้าน	100.0	100.0	100.0
หมวดอื่น ๆ ไม่ใช่อาหารและเครื่องดื่ม	100.7	100.9	100.4
หมวดเครื่องนุ่งห่มและรองเท้า	101.2	101.1	101.5
หมวดเคหสถาน	98.7	99.0	98.9
หมวดการตรวจรักษาและบริการส่วนบุคคล	101.8	101.9	101.5
หมวดพาหนะการขนส่ง และการสื่อสาร	100.9	101.3	100.3
หมวดการบันเทิงการอ่าน การศึกษาและการศาสนา	100.2	100.2	100.4
หมวดยาสูบและเครื่องดื่มที่มีแอลกอฮอล์	122.1	122.1	122.1
ดัชนีราคาผู้บริโภคพื้นฐาน	100.9	100.9	100.9
กลุ่มอาหารสดและพลังงาน	101.4	100.8	98.7
อาหารสด	102.3	101.0	99.0
พลังงาน	99.6	100.5	98.2

ที่มา : สำนักงานพาณิชย์จังหวัดนครศรีธรรมราช
หมายเหตุ : ดัชนีราคาผู้บริโภคพื้นฐาน คือ ดัชนีราคาผู้บริโภคทั่วไปหักรายการสินค้ากลุ่มอาหารสดและสินค้ากลุ่มพลังงาน



3.การจดทะเบียนนิติบุคคลตั้งใหม่

การจดทะเบียนของนิติบุคคลตั้งใหม่ ตามหมวดธุรกิจของจังหวัดนครศรีธรรมราช ไตรมาสที่ 1 ปี 2560 มีการจดทะเบียนนิติบุคคลตั้งใหม่ทั้งสิ้น 76 ราย ทุนจดทะเบียนรวม 145.50 ล้านบาท แยกเป็นบริษัทจำกัด 32 ราย ทุนจดทะเบียน 86.65 ล้านบาท ห้างหุ้นส่วนจำกัด 44ราย ทุนจดทะเบียน 58.85 ล้านบาทจากประเภทอุตสาหกรรมทั้งหมดที่มีการจดทะเบียน 5 ประเภท อุตสาหกรรมที่มีการจดทะเบียนตั้งใหม่ 3 อันดับแรก ได้แก่ การบริการด้านอสังหาริมทรัพย์จำนวน 27 ราย ทุนจดทะเบียน 75.15 ล้านบาท การขายส่งขายปลีกฯรองลงมาคือจำนวน 25ราย ทุนจดทะเบียน 33.95 ล้านบาทและการก่อสร้างจำนวน21ราย ทุนจดทะเบียน 28.40ล้านบาท (ภาคผนวกตารางที่ 20)

สำหรับการจดทะเบียนโรงงานอุตสาหกรรมที่ประกอบกิจการใหม่ของจังหวัดนครศรีธรรมราช พบว่าในไตรมาสนี้มีการจดทะเบียนประเภทอุตสาหกรรมการผลิต จำนวน 7 โรงงาน เงินทุน 86,650,000ล้านบาท (ตารางที่ 3)

ตารางที่ 3 การจดทะเบียนโรงงานอุตสาหกรรมที่ประกอบกิจการใหม่ของจังหวัดนครศรีธรรมราช จำแนกตามประเภทอุตสาหกรรม ไตรมาส 1 ปี 2560

ประเภท	จดทะเบียน			เลิกกิจการ (โรง)
	จำนวน (โรง)	เงินทุน (ล้านบาท)	คนงาน (คน)	
การผลิต	8	87,650,000	80	-
รวม	8	87,650,000	80	-

ที่มา : สำนักงานอุตสาหกรรมจังหวัดนครศรีธรรมราช

สถานการณ์แรงงานจังหวัดนครศรีธรรมราช

สถานการณ์แรงงานจังหวัดนครศรีธรรมราช ไตรมาส 1 ปี 2560 (มกราคม – มีนาคม 2560)

สามารถแยกรายละเอียดตามประเภทได้ ดังนี้

1. กำลังแรงงาน การมีงานทำ การว่างงาน
2. การส่งเสริมการมีงานทำ
3. การพัฒนาศักยภาพแรงงาน
4. การคุ้มครองแรงงานและสวัสดิการสังคม
5. การประกันสังคม

1. กำลังแรงงาน การมีงานทำ การว่างงาน

1.1 ประชากรและกำลังแรงงาน

จากผลการสำรวจภาวะการทำงานของประชากรจังหวัดนครศรีธรรมราช ไตรมาส 1/2560 พบว่าจังหวัดนครศรีธรรมราช มีจำนวนประชากรรวมทั้งสิ้น 1,554,432 คน เป็นผู้มีอายุ 15 ปีขึ้นไป จำนวน 1,230,774 คน โดยเป็นผู้ที่อยู่ในกำลังแรงงานรวม จำนวน 877,315 คน คิดเป็นร้อยละ 71.28 ของประชากรรวม และเป็นผู้ที่ไม่อยู่ในกำลังแรงงานจำนวน 353,459 คน คิดเป็นร้อยละ 28.72 ของประชากรรวม ส่วนผู้ที่มีอายุต่ำกว่า 15 ปี จำนวน 323,658 คน คิดเป็นร้อยละ 20.28 ของจำนวนประชากรรวม

สำหรับผู้ที่อยู่ในกำลังแรงงานจากทั้งหมด 877,315 คน คิดเป็นร้อยละ 71.28 ของผู้ที่อยู่ในกำลังแรงงานรวมนั้น แยกเป็นผู้มีงานทำ จำนวน 867,329 คน คิดเป็นร้อยละ 98.86 ของผู้ที่อยู่ในกำลังแรงงาน และผู้ว่างงานซึ่งหมายถึง ผู้ไม่มีงานทำและพร้อมจะทำงานมีจำนวน 9,986 คน คิดเป็นร้อยละ 1.14 ของผู้ที่อยู่ในกำลังแรงงาน

ส่วนผู้ที่รอฤดูกาลซึ่งหมายถึง ผู้ที่ไม่ได้ทำงานและไม่พร้อมที่จะทำงานในไตรมาสนี้ไม่มีผู้ไม่อยู่ในกำลังแรงงานทั้งหมด 353,459 คนคิดเป็นร้อยละ 28.72 ของจำนวน ของจำนวนผู้อายุ 15 ปีขึ้นไปแยกเป็นกลุ่มผู้ทำงานที่บ้านจำนวน 139,392 คน คิดเป็นร้อยละ 39.44 ของผู้ที่ไม่อยู่ในกำลังแรงงานกลุ่มเรียนหนังสือ จำนวน 76,273 คนคิดเป็นร้อยละ 21.58 ของผู้ที่ไม่อยู่ในกำลังแรงงาน และกลุ่มอื่น ๆ จำนวน 137,794 คน คิดเป็นร้อยละ 38.98 ของจำนวนผู้ที่ไม่อยู่ในกำลังแรงงาน

โครงสร้างประชากรและกำลังแรงงานจังหวัดนครศรีธรรมราช ไตรมาส 1 ปี 2560 (มกราคม – มีนาคม 2560)

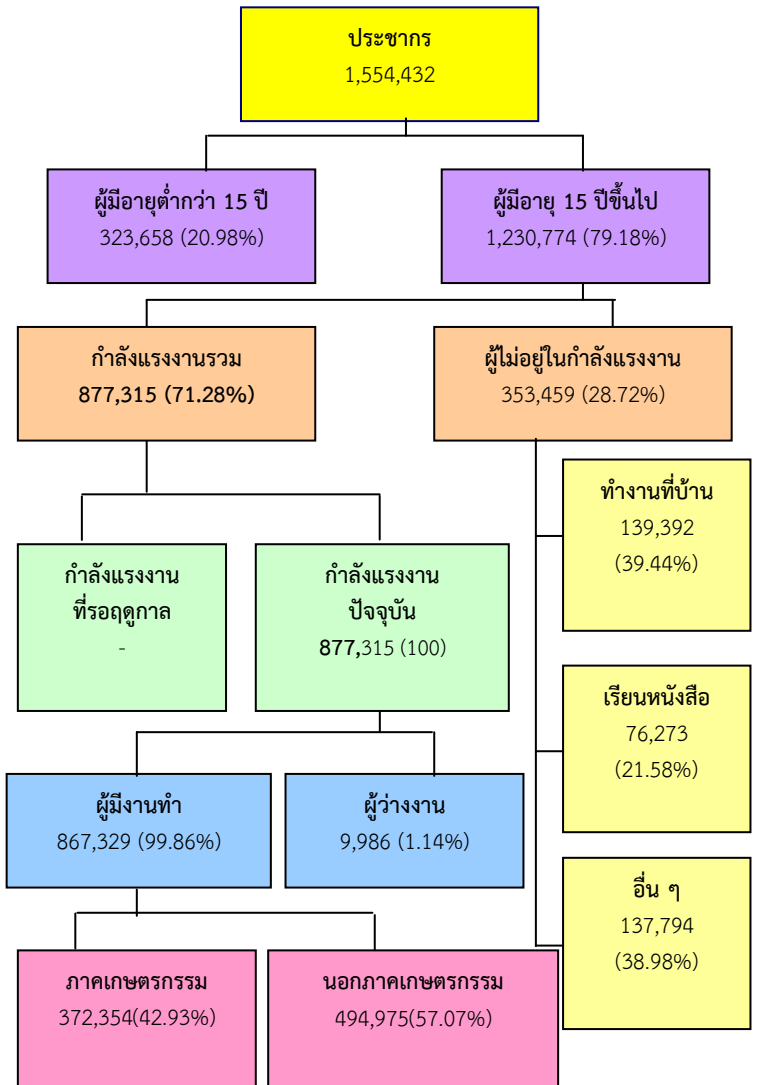

ที่มา : สำนักงานสถิติจังหวัดนครศรีธรรมราช



จากการสำรวจการมีงานทำของประชากรจังหวัดนครศรีธรรมราชในไตรมาส1ปี 2560 พบว่าจำนวนผู้มีงานทำทั้งสิ้น จำนวน 867,329 คน และมีผู้ว่างงาน จำนวน 9,986 คน สัดส่วนของเพศชายมีการว่างงานมากกว่าเพศหญิงคือเพศชายจำนวน 5,339 คน และเพศหญิงจำนวน 4,647 คน คิดเป็นร้อยละ 53.46 และ 46.54ของจำนวนผู้ว่างงานทั้งหมดตามลำดับ

ผู้มีงานทำในจังหวัดนครศรีธรรมราชพบว่าทำงานในภาคเกษตรกรรม จำนวน 372,354 คน คิดเป็นร้อยละ 42.93ของจำนวนผู้ มีงานทำส่วนผู้ทำงานนอกภาคเกษตรกรรมมีจำนวน 494,975 คน คิดเป็นร้อยละ 57.07 ของจำนวนผู้มีงานทำอาชีพที่มีผู้ทำงานมาก 5 อันดับแรก ได้แก่ (1) ผู้ปฏิบัติงานที่มีฝีมือในการเกษตรและการประมง จำนวน 372,354 คน คิดเป็นร้อยละ 42.93 (2) พนักงานบริการและพนักงานในร้านค้า และตลาดจำนวน 188,326 คน คิดเป็นร้อยละ21.71(3)ผู้ปฏิบัติงานด้าน ความสามารถทางฝีมือและธุรกิจการค้าที่เกี่ยวข้อง จำนวน 90,225 คน คิดเป็นร้อยละ 10.40(4)อาชีพขั้นพื้นฐานต่าง ๆ ในด้านการขาย และให้บริการ จำนวน 83,110 คน คิดเป็นร้อยละ 9.58(5) ผู้ประกอบวิชาชีพด้านต่าง ๆ จำนวน 35,405 คนคิดเป็นร้อยละ4.08ของจำนวนผู้ มีงานทำทั้งหมด

แผนภูมิ 1 ผู้มีงานทำจังหวัดนครศรีธรรมราช จำแนกตามอาชีพสูงสุด 5 อันดับแรก ไตรมาส 1 ปี 2560

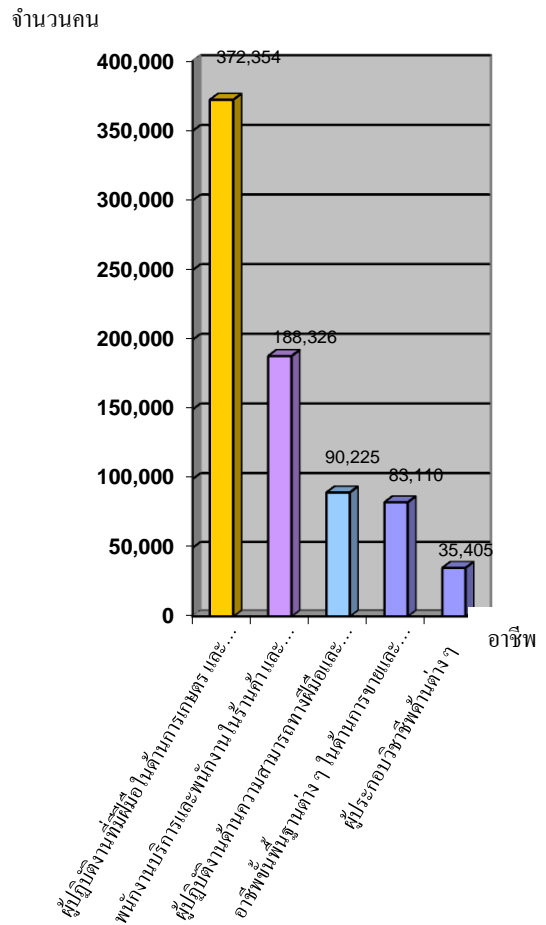

ที่มา : สำนักงานสถิติจังหวัดนครศรีธรรมราช

ผู้มีงานทำในจังหวัดนครศรีธรรมราชมีจำนวน 867,329คนส่วนใหญ่มีการศึกษาระดับประถมศึกษา คือจำนวน 244,262 คน คิดเป็นร้อยละ 28.16 รองลงมาเป็นผู้มีการศึกษาระดับมหาวิทยาลัย คือจำนวน 161,557 คน คิดเป็นร้อยละ 18.63 ระดับต่ำกว่าประถมศึกษาจำนวน 157,271 คนคิดเป็นร้อยละ18.13 ระดับมัธยมศึกษาตอนต้น จำนวน 150,205 คนคิดเป็นร้อยละ 17.32 ระดับมัธยมศึกษาตอนปลายจำนวน 137,742 คน คิดเป็นร้อยละ 10.18ไม่มีการศึกษา จำนวน 14,518คน คิดเป็นร้อยละ 1.68ไม่ทราบ จำนวน 1,711 คน คิดเป็นร้อยละ 0.20 (ภาคผนวกตารางที่ 4)



แผนภูมิ 2 ผู้มีงานทำจังหวัดนครศรีธรรมราช จำแนกตามระดับการศึกษา (ไตรมาส 1 ปี 2560)

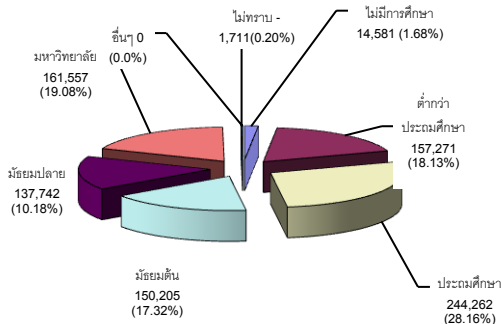

ที่มา : สำนักงานสถิติจังหวัดนครศรีธรรมราช

ด้านสถานภาพการทำงานของผู้มีงานทำในจังหวัดนครศรีธรรมราช พบว่าส่วนใหญ่ทำงานส่วนตัว คือ จำนวน 373,676 คน คิดเป็นร้อยละ 43.08 รองลงมาเป็นลูกจ้างเอกชน จำนวน 254,644 คน คิดเป็นร้อยละ 29.36 ช่วยธุรกิจครัวเรือน จำนวน 132,497 คน คิดเป็นร้อยละ 15.28 ลูกจ้างรัฐบาล จำนวน 73,952 คน คิดเป็นร้อยละ 8.53 นายจ้าง จำนวน 32,560 คน คิดเป็นร้อยละ 3.75 และการรวมกลุ่มไม่มีในไตรมาสนี้

แผนภูมิ 3 ผู้มีงานทำจังหวัดนครศรีธรรมราช จำแนกตามระดับสถานภาพการทำงาน(ไตรมาส 1 ปี 2560)

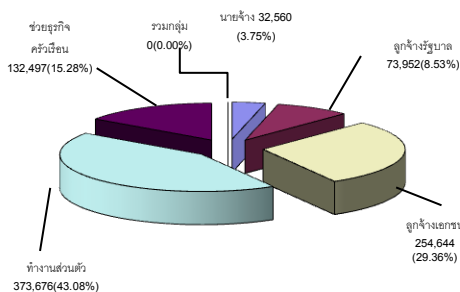

ที่มา : สำนักงานสถิติจังหวัดนครศรีธรรมราช

1.3 การว่างงาน

ในไตรมาส 1 ปี 2560 จังหวัดนครศรีธรรมราช มีผู้ว่างงาน จำนวน 9,986 คน คิดเป็นร้อยละ 1.14 ของกำลังแรงงานรวม ลดลงจากไตรมาสที่แล้วจำนวน 4,322 คน โดยสัดส่วนเพศชายมีการว่างงานมากกว่าเพศหญิง คือเพศชายจำนวน 5,339 คน และเพศหญิงจำนวน 4,647 คน คิดเป็นร้อยละ 53.46 และ 46.54 ของจำนวนผู้ว่างงานตามลำดับ

อัตราค่าจ้างขั้นต่ำ อัตราค่าจ้างขั้นต่ำของแรงงานเพื่อพัฒนาฝีมือ การศึกษาต่ำกว่า ม.6 และเข้าทำงานใหม่ในจังหวัดนครศรีธรรมราชคือวันละ 300 บาท ต่อคน (วันละไม่เกิน 8 ชั่วโมง) เริ่มตั้งแต่วันที่ 1 มกราคม 2560 เป็นต้นไป

อัตราค่าจ้างตามมาตรฐานฝีมือ เป็นอัตราค่าจ้างที่มุ่งจะคุ้มครองลูกจ้างที่ผ่านการทดสอบมาตรฐานฝีมือแรงงานแห่งชาติในแต่ละสาขาอาชีพแต่ละระดับให้ได้รับค่าจ้างที่เหมาะสมและเป็นธรรม คณะกรรมการค่าจ้างได้กำหนดอัตราค่าจ้างตามมาตรฐานฝีมือรวม 22 สาขาอาชีพ โดยใช้มาตรฐานฝีมือแรงงานแห่งชาติตามกฎหมายว่าด้วยการส่งเสริมการพัฒนาฝีมือแรงงานเป็นเกณฑ์วัดค่าทักษะฝีมือด้านความรู้ความสามารถของผู้มีอายุ 18 ปีบริบูรณ์ในวันเข้ารับการทดสอบ ว่ามีมาตรฐานฝีมือระดับใด โดยระดับ 1 มีฝีมือเทียบเท่ากับผู้ช่วยช่าง ระดับ 2 มีฝีมือเทียบเท่ากับช่างและระดับ 3 มีฝีมือเท่ากับหัวหน้าช่าง ซึ่งระดับ 1 – 3 ใน 22 สาขาอาชีพนายจ้างต้องจ่ายค่าจ้างไม่น้อยกว่าอัตราค่าจ้างตามมาตรฐานฝีมือที่กำหนดไม่ว่าลูกจ้างนั้นจะมีเชื้อชาติ สัญชาติ วย หรือเพศใด โดยมีค่าจ้างตามมาตรฐานฝีมือแต่ละสาขาอาชีพไม่เท่ากันโดยเริ่มตั้งแต่มิต่ำกว่าวันละ 320 บาท ถึงไม่ต่ำกว่าวันละ 775 บาท เป็นอัตราค่าจ้างตามมาตรฐานฝีมือ 22 สาขาอาชีพที่ประเทศไทยเตรียมพร้อมด้านแรงงานสู่ประชาคมเศรษฐกิจอาเซียน (A.E.C) ปี พ.ศ. 2558



2.การส่งเสริมการมีงานทำ

2.1 จัดหางานในประเทศ

การจัดหางานในประเทศของจังหวัด นครศรีธรรมราช ไตรมาส 1 ปี 2560 จากข้อมูลของสำนักงานจัดหางานจังหวัด พบว่ามีตำแหน่งงานว่าง จำนวน 1,785 อัตรา แยกเป็นเพศชาย 405 อัตรา เพศหญิง 651 อัตราไม่ระบุ 729 อัตรา

มีผู้ลงทะเบียนสมัครงานจำนวน 485 คน เป็นเพศชาย 124 คน เพศหญิง 361 คน ได้รับการบรรจุงาน จำนวน 944 คน เป็นเพศชาย 273 คน เพศหญิง 671 คน โดยจำนวนผู้ได้รับการบรรจุงานคิดเป็นร้อยละ 52.89ของตำแหน่งงานว่าง และคิดเป็นร้อยละ 194.64ของจำนวนผู้ลงทะเบียนสมัครงานทั้งหมดในจังหวัด

****หมายเหตุ:** เนื่องจากเป็นผลจากรายงานผลการปฏิบัติงานในประเทศ ซึ่งสรุปมาจากกระบวนสารสนเทศการจัดหางานในประเทศ ซึ่งผู้ลงทะเบียนสมัครงาน หมายถึงคนใหม่ที่เข้ามาในระบบ ทำให้คนใหม่มีจำนวนน้อยส่วนการบรรจุงาน เป็นผลมาจากทั้งคนใหม่และคนเก่า ที่มีการบรรจุเข้าไปในห้วงเวลาดังกล่าว**

(ไตรมาส1ปี 2560)

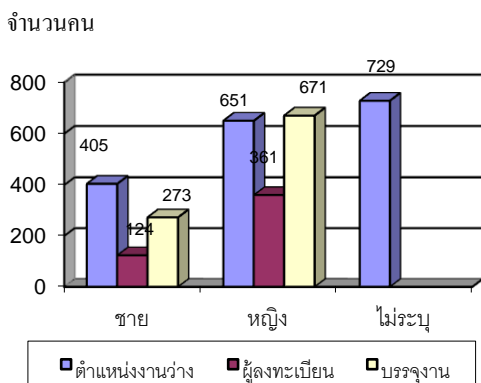

ที่มา : สำนักงานจัดหางานจังหวัด นครศรีธรรมราช

จากข้อมูลความต้องการแรงงาน นายจ้างแจ้งตำแหน่งงานว่างผ่านสำนักงานจัดหางานจังหวัด นครศรีธรรมราชในไตรมาส 1 ปี 2560 มีจำนวน 1,785 อัตรา จำแนกตามการศึกษา พบว่าวุฒิการศึกษาที่มีตำแหน่งงานว่างมากที่สุดคือระดับปริญญาตรีมีจำนวน 526 อัตรา คิดเป็นร้อยละ 29.50 รองลงมาคือระดับมัธยมศึกษาจำนวน 486 อัตรา คิดเป็นร้อยละ 27.23 ระดับปวช. จำนวน 263 อัตรา คิดเป็นร้อยละ 14.73ระดับปวส.จำนวน 228 อัตรา คิดเป็นร้อยละ 12.77 ระดับประถมศึกษาและต่ำกว่า จำนวน 208 อัตราคิดเป็นร้อยละ 11.65 ระดับอนุปริญญา จำนวน 72 อัตรา คิดเป็นร้อยละ 4.03 และระดับปริญญาโท จำนวน 2 อัตรา คิดเป็นร้อยละ 0.11แสดงให้เห็นว่าขณะนี้ตลาดแรงงานในจังหวัด นครศรีธรรมราชมีความต้องการแรงงานในระดับปริญญาตรีมากที่สุดซึ่งสอดคล้องกับผู้สมัครงานในไตรมาสนี้

ผู้ลงทะเบียน มีจำนวน 485 คน เป็นผู้ที่มีการศึกษาในระดับมัธยมศึกษาสูงที่สุด จำนวน 196คน คิดเป็นร้อยละ 40.41รองลงมาเป็นระดับปริญญาตรี จำนวน 186คนคิดเป็นร้อยละ 38.35ระดับปวช. จำนวน 55คนคิดเป็นร้อยละ 11.34ระดับปวส.จำนวน 37 คนคิดเป็นร้อยละ 7.63 ระดับประถมศึกษาและต่ำกว่า จำนวน 10 คน คิดเป็นร้อยละ 2.06 และระดับปริญญาโท จำนวน 1 คน คิดเป็นร้อยละ 0.21 ส่วนปริญญาเอกไม่มีในไตรมาสนี้

ผู้บรรจุงานมีจำนวน 944 คน ผู้สมัครงานในระดับมัธยมศึกษาได้รับการบรรจุงานมากที่สุด จำนวน 397 คน คิดเป็นร้อยละ 42.06 รองลงมาเป็นระดับมัธยมศึกษาจำนวน 271 คน คิดเป็นร้อยละ 28.71ระดับปวส.จำนวน 132 คนคิดเป็นร้อยละ 13.98 ระดับปวช. จำนวน 126 คน คิดเป็นร้อยละ 13.35 ระดับประถมศึกษาและต่ำกว่า จำนวน 14คน คิดเป็นร้อยละ 1.48ระดับอนุปริญญา จำนวน 3 คน คิดเป็นร้อยละ 0.32 และระดับปริญญาโท จำนวน 1 คนคิดเป็นร้อยละ 0.11ส่วนปริญญาเอกไม่มีในไตรมาสนี้ (แผนภูมิ 5)



แผนภูมิ 5 ตำแหน่งงานว่าง / ผู้สมัครงาน / บรรจุงาน
ในจังหวัดนครศรีธรรมราช จำแนกตาม ระดับ
การศึกษา ไตรมาส 1 ปี 2560

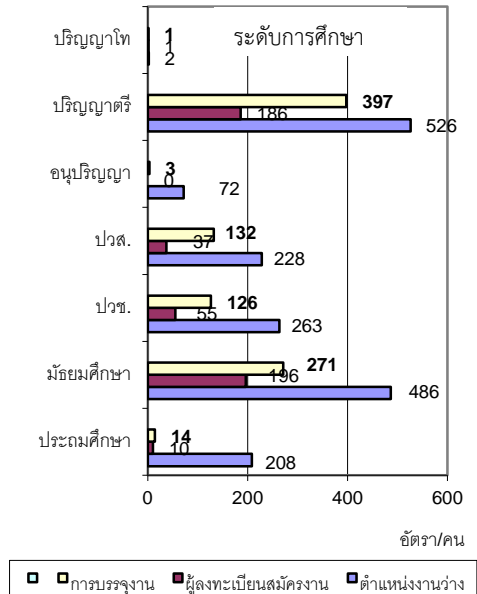

ที่มา : สำนักงานจัดหางานจังหวัดนครศรีธรรมราช

ช่วงอายุที่เป็นที่ต้องการของตลาดแรงงานในจังหวัดนครศรีธรรมราชมากที่สุดอยู่ในช่วงอายุ 18-24 ปี จำนวน 656 อัตรา คิดเป็นร้อยละ 36.75 รองลงมาคือ ช่วงอายุ 25-29 ปี จำนวน 494 อัตรา คิดเป็นร้อยละ 27.68 และช่วงอายุ 30-39 ปี จำนวน 433 อัตรา คิดเป็นร้อยละ 24.26 ในขณะที่เดียวกัน ผู้ลงทะเบียนสมัครงานส่วนใหญ่อยู่ในช่วงอายุ 18-24 ปี ซึ่งมีจำนวน 273 คน คิดเป็นร้อยละ 56.29 รองลงมาอยู่ในช่วงอายุ 25-29 ปี มีจำนวน 108 คน คิดเป็นร้อยละ 22.27 และอยู่ในช่วงอายุ 15-17 ปี มีจำนวน 51 คน คิดเป็นร้อยละ 10.52 ส่วนผู้ที่ได้รับการบรรจุงานมากที่สุดอยู่ในช่วงอายุ 40-49 ปี มีจำนวน 424 คน คิดเป็นร้อยละ 44.92 รองลงมาอยู่ในช่วงอายุ 25 - 29 ปี มีจำนวน 224 คน คิดเป็นร้อยละ 23.73 และอยู่ในช่วงอายุ 30-39 ปี มีจำนวน 162 คน คิดเป็นร้อยละ 17.16

แผนภูมิ 7 ช่วงอายุที่เป็นที่ต้องการของตลาดแรงงาน
จำแนกตามช่วงอายุ (ไตรมาส 1 ปี 2560)

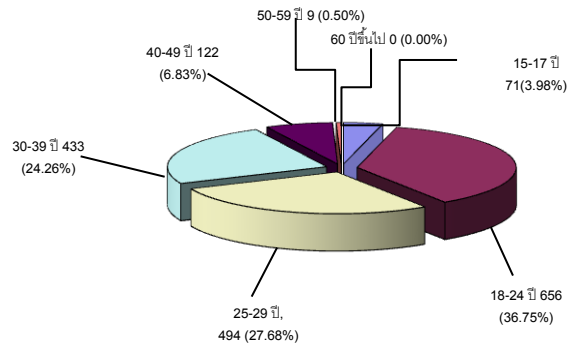

ที่มา : สำนักงานจัดหางานจังหวัดนครศรีธรรมราช

2.2 แรงงานต่างด้าว

แรงงานต่างด้าวถูกกฎหมายจังหวัดนครศรีธรรมราช จำแนกตามประเภทการได้รับอนุญาต ณ เดือนมีนาคม 2560 มีจำนวน 22,554 คนพบว่าส่วนใหญ่เป็นการพิสูจน์สัญชาติจำนวน 14,301 คน คิดเป็นร้อยละ 63.41 รองลงมาเป็นประเภทนำเข้าตาม MOU จำนวน 7,195 คน คิดเป็นร้อยละ 31.90 ประเภทเข้าเมืองชั่วคราว จำนวน 1,017 คน คิดเป็นร้อยละ 4.54 ประเภทคนต่างด้าวในความควบคุมของมหาดไทย จำนวน 24 คน คิดเป็นร้อยละ 0.11 และส่งเสริมการลงทุน จำนวน 10 คน คิดเป็นร้อยละ 0.04 และประเภทอื่น 0 คน คิดเป็นร้อยละ 0.00

แผนภูมิ 8 แรงงานต่างด้าวถูกกฎหมายจังหวัดนครศรีธรรมราช
จำแนกตามประเภทการได้รับอนุญาต
ณ เดือนมีนาคม 2560

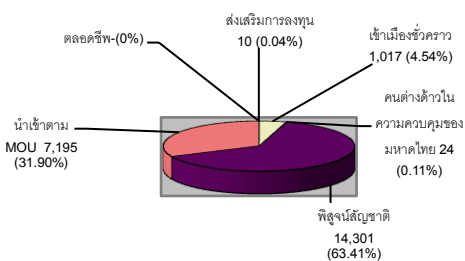

ที่มา : สำนักงานจัดหางานจังหวัดนครศรีธรรมราช



สำหรับแรงงานต่างด้าวที่ได้รับอนุญาตทำงานตามมติคณะรัฐมนตรีที่จังหวัดนครศรีธรรมราช อนุญาตให้มาทำงานเป็นการชั่วคราว เพื่อทดแทนการขาดแคลนแรงงานในจังหวัดนครศรีธรรมราช ได้แก่ แรงงานสัญชาติพม่า ลาว และกัมพูชา จากข้อมูล ณ วันที่ 31 มีนาคม 2560 มีจำนวนทั้งสิ้น 21,496 คน พบว่าส่วนใหญ่มีแรงงานต่างด้าวสัญชาติพม่า จำนวน 19,332 คน คิดเป็นร้อยละ 89.93 รองลงมาคือสัญชาติลาวจำนวน 1,253 คน คิดเป็นร้อยละ 5.83 และสัญชาติกัมพูชาจำนวน 911 คน คิดเป็นร้อยละ 4.24

แผนภูมิ 9 แรงงานต่างด้าวที่ได้รับอนุญาตทำงานตามมติกรม. ณ เดือนมีนาคม 2560

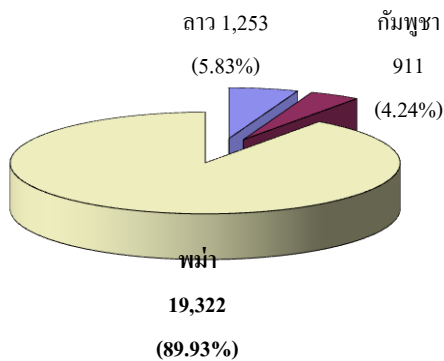

ที่มา : สำนักงานจัดหางานจังหวัดนครศรีธรรมราช

2.3 การเดินทางไปทำงานต่างประเทศ

แรงงานในจังหวัดนครศรีธรรมราชที่ลงทะเบียนแจ้งความประสงค์เดินทางไปทำงานในต่างประเทศ พบว่าในไตรมาสนี้ไม่มีผู้ลงทะเบียนแจ้งความประสงค์จะไปทำงานต่างประเทศ

ส่วนแรงงานไทยในจังหวัดนครศรีธรรมราชที่ได้รับอนุมัติให้เดินทางไปทำงานต่างประเทศในไตรมาสนี้มีจำนวน 31 คน พิจารณาตามวิธีการเดินทางพบว่าส่วนใหญ่เป็นประเภทคนงานซึ่งได้รับการต่อสัญญาและได้รับอนุญาตให้เดินทางกลับไปทำงาน (Re-Entry) มีจำนวน 30 คน คิดเป็นร้อยละ 96.77 เดินทางด้วยตนเอง จำนวน 1 คน คิดเป็นร้อยละ 3.23

แผนภูมิ 10 แรงงานในจังหวัดนครศรีธรรมราช ที่ได้รับอนุญาตให้เดินทางไปทำงานต่างประเทศจำแนกตามวิธีการเดินทาง (ไตรมาส 1 ปี 2560)

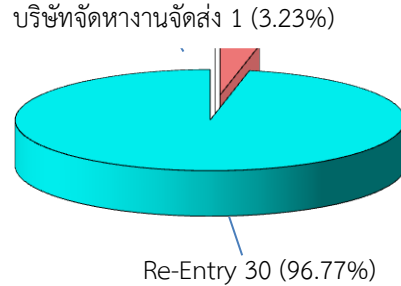

ที่มา : สำนักงานจัดหางานจังหวัดนครศรีธรรมราช

แรงงานในจังหวัดนครศรีธรรมราช ที่ขออนุญาตเดินทางไปทำงานต่างประเทศในไตรมาสนี้มีจำนวน 31 คน ส่วนใหญ่จะไปทำงานในภูมิภาคอื่น ๆ จำนวน 15 คน คิดเป็นร้อยละ 48.39 รองลงมาคือภูมิภาคเอเชีย จำนวน 14 คน คิดเป็นร้อยละ 45.16 ภูมิภาคแอฟริกา จำนวน 2 คน คิดเป็นร้อยละ 6.45 ส่วนตะวันออกกลางไม่มีในไตรมาสนี้

2.4 การแนะแนวและส่งเสริมการมีอาชีพ

กิจกรรมที่ดำเนินการเพื่อส่งเสริมการมีงานทำในจังหวัดนครศรีธรรมราช ในไตรมาส 1/2560 (มกราคม-มีนาคม 2560) มี 3 กิจกรรมคือ 1) แนะนำอาชีพ จำนวน 17 ครั้ง ผู้ได้รับประโยชน์ 1,713 คน แยกเป็นเพศชาย 745 คน และเพศหญิง 968 คน 2) ส่งเสริมการประกอบอาชีพสำหรับผู้สูงอายุ จำนวน 1 ครั้ง ผู้ได้รับประโยชน์ 23 คน แยกเป็นเพศชาย 2 คน และเพศหญิง 21 คน 3) ประสานให้เกิดการรับงานไปทำที่บ้าน จำนวน 1 ครั้ง ผู้ได้รับประโยชน์ 6 คน แยกเป็นเพศชาย - คน และเพศหญิง 6 คน



3.การพัฒนาศักยภาพแรงงาน

ศูนย์พัฒนาฝีมือแรงงานจังหวัดนครศรีธรรมราช ได้มีการฝึกอบรมพัฒนาศักยภาพ ผู้ใช้แรงงาน 4 ประเภทได้แก่ การฝึกเตรียมเข้าทำงาน การยกระดับฝีมือแรงงาน การทดสอบมาตรฐานฝีมือแรงงานแห่งชาติและการฝึกเสริมทักษะ เพื่อเพิ่มศักยภาพฝีมือแรงงานให้มีมาตรฐานมากขึ้นขณะเดียวกันเป็นการพัฒนาทักษะฝีมือให้สอดคล้องกับความต้องการของตลาดแรงงาน

3.1 การฝึกเตรียมเข้าทำงาน

มีการฝึกเตรียมเข้าทำงาน 2 กลุ่มอาชีพ จำนวนผู้สมัคร 33 คน คือ 1) ช่างธุรกิจและบริการ จำนวน 20 คน คิดเป็นร้อยละ 60.61 2) ช่างยนต์ จำนวน 13 คน คิดเป็นร้อยละ 39.39 ** จำนวนผู้ผ่านการอบรม ฝึกต่อ ยังไม่มีผลผ่าน **

3.2 การฝึกยกระดับฝีมือแรงงานมีการจัดอบรม 2 กลุ่มอาชีพ จำนวนผู้สมัครทั้งสิ้นจำนวน 319 คน คือ 1) ธุรกิจและบริการ จำนวน 234 คนคิดเป็นร้อยละ 73.35 มีผู้ผ่านการอบรม จำนวน 207 คน คิดเป็นร้อยละ 70.89 ของผู้ผ่านการอบรม 2) ช่างยนต์ จำนวน 85 คนคิดเป็นร้อยละ 26.65 มีผู้ผ่านการอบรมจำนวน 85 คน คิดเป็นร้อยละ 29.21 ของผู้ผ่านการอบรม ** ยังไม่มีผลผ่าน 1 รุ่น 20 คน **

3.3 การทดสอบมาตรฐานฝีมือแรงงานแห่งชาติมีจำนวนผู้สมัครทั้งสิ้น 600 คน 4 กลุ่มอาชีพ โดยผ่านการทดสอบ 105 คน คิดเป็นร้อยละ 17.50 ของจำนวนผู้เข้ารับการฝึกอบรม เมื่อพิจารณาตามผู้สมัครเข้าทดสอบมาตรฐานฝีมือฯ แล้วพบว่า 1) ช่างอิเล็กทรอนิกส์/คอมพิวเตอร์ มีผู้เข้าทดสอบมากที่สุด จำนวน 300 คน คิดเป็นร้อยละ 50.50 ของผู้สมัครเข้าทดสอบ โดยผ่านการทดสอบจำนวน 53 คน คิดเป็นร้อยละ 53.33 ของจำนวนผู้สมัครเข้าทดสอบ ** ยังไม่มีผลผ่าน 5

รุ่น 74 คน** 2) ช่างไฟฟ้า จำนวน 205 คน คิดเป็นร้อยละ 34.17 ของผู้สมัครเข้าทดสอบ โดยผ่านการทดสอบ จำนวน 24 คน คิดเป็นร้อยละ 22.86 ของจำนวนผู้สมัครเข้าทดสอบ ** ยังไม่มีผลผ่าน 3 รุ่น 180 คน** 3) ช่างก่อสร้าง จำนวน 73 คน คิดเป็นร้อยละ 12.17 ของผู้สมัครเข้าทดสอบโดยผ่านการทดสอบ จำนวน 25 คน คิดเป็นร้อยละ 23.81 ของจำนวนผู้สมัครเข้าทดสอบ ** ยังไม่มีผลผ่าน 2 รุ่น 48 คน** 4) ช่างยนต์ จำนวน 22 คน คิดเป็นร้อยละ 3.67 ** ยังไม่มีผลผ่าน 1 รุ่น 22 คน**

3.4 ฝึกอาชีพเสริม

ในไตรมาสนี้มีผู้เข้ารับการฝึกเสริมทักษะ 3 กลุ่มจำนวน 169 คน คือ 1)ช่างอุตสาหกรรมศิลป์ มีผู้เข้าฝึกอาชีพเสริม จำนวน 60 คน คิดเป็นร้อยละ 35.50 ของจำนวนผู้เข้าทดสอบมาตรฐานฝีมือ โดยผ่านการทดสอบ 60 คน คิดเป็นร้อยละ 35.50 ของจำนวนผู้ผ่านการฝึก 2) ช่างธุรกิจและบริการ มีผู้เข้าฝึกอาชีพเสริม จำนวน 60 คน คิดเป็นร้อยละ 35.50 ของจำนวนผู้เข้าทดสอบมาตรฐานฝีมือ โดยผ่านการทดสอบ 50 คนคิดเป็นร้อยละ 35.50 ของจำนวนผู้ผ่านการฝึก 3) ช่างก่อสร้าง มีผู้เข้าฝึกอาชีพเสริมจำนวน 49 คน คิดเป็นร้อยละ 28.99 ของจำนวนผู้เข้าทดสอบมาตรฐานฝีมือ โดยผ่านการทดสอบ 49 คนคิดเป็นร้อยละ 28.99 ของจำนวนผู้ผ่านการฝึก

4.การคุ้มครองแรงงานและสวัสดิการ

4.1 การตรวจแรงงาน

จากการที่สำนักงานสวัสดิการและคุ้มครองแรงงานจังหวัดนครศรีธรรมราช ได้ดำเนินการตรวจสถานประกอบการในไตรมาส 1 ปี 2560 โดยมีสถานประกอบการที่ผ่านการตรวจคุ้มครองแรงงานทั้งสิ้นจำนวน 150 แห่ง มีลูกจ้างที่ผ่านการตรวจหรือได้รับการคุ้มครองรวม 3,529 คน ในจำนวนนี้แยกเป็นเพศชายจำนวน 1,692 คน คิดเป็นร้อยละ 47.95 และหญิงจำนวน 1,837 คน คิดเป็นร้อยละ 52.05 และเด็ก จำนวน - คน คิดเป็นร้อยละ - ซึ่งสถานประกอบการที่ผ่านการตรวจส่วนใหญ่เป็นสถานประกอบการที่มีลูกจ้าง 5-9 คน จำนวน 45 แห่ง คิดเป็นร้อยละ 30.00 ของจำนวนสถาน



ประกอบการที่ผ่านการตรวจ ลูกจ้างที่ผ่านการตรวจรวม 327 คน คิดเป็นร้อยละ 9.32 ของจำนวนลูกจ้างที่ผ่านการตรวจทั้งหมด รองลงมาเป็นขนาดลูกจ้าง 10-19 คน มีจำนวน 45 แห่ง คิดเป็นร้อยละ 30.30 มีลูกจ้างที่ผ่านการตรวจรวม 596 คนคิดเป็นร้อยละ 16.89 และขนาดลูกจ้าง 20-49 คน มีจำนวน 29 แห่ง คิดเป็นร้อยละ 19.33 มีลูกจ้างที่ผ่านการตรวจรวม 934 คนคิดเป็นร้อยละ 26.47 (ภาคผนวกตารางที่ 15)

สถานประกอบการ/ลูกจ้างที่ผ่านการตรวจ		
ขนาดสถานประกอบการ	สปก*(แห่ง)	ลูกจ้าง(คน)
ไม่ระบุลูกจ้าง	-	-
1-4 คน	18	57
5-9 คน	45	164
10-19 คน	45	277
20-49 คน	29	391
50-99 คน	6	261
100-199 คน	7	702
299-499 คน	0	0
500-999 คน	0	0
1,000 คนขึ้นไป	0	0
รวม	150	1,837

ตารางที่ 5 การตรวจแรงงานในจังหวัดนครศรีธรรมราช
จำแนกตามขนาดสถานประกอบการ ไตรมาส 1 ปี 2560

ที่มา : สำนักงานสวัสดิการและคุ้มครองแรงงานจังหวัด
นครศรีธรรมราช

ในส่วน ของ ผลการตรวจสถานประกอบการ พบว่า สถานประกอบการที่ปฏิบัติถูกต้องตามกฎหมาย จำนวน 150 แห่ง และปฏิบัติไม่ถูกต้องในไตรมาสไม่มี

การตรวจความปลอดภัยในการทำงาน
โดยจำแนกตามขนาดสถานประกอบการ พบว่า ไตรมาสนี้ สถานประกอบการที่ผ่านการตรวจความปลอดภัยมีจำนวนทั้งหมด 89 แห่ง ลูกจ้างที่ผ่านการตรวจทั้งสิ้น 4,208 คน ซึ่งสถานประกอบการที่ผ่านการตรวจส่วนใหญ่เป็นสถานประกอบการที่มีลูกจ้าง 20-49 คน จำนวน 26 แห่งคิดเป็นร้อยละ 29.21 ของจำนวนสถานประกอบการที่ผ่านการตรวจ ลูกจ้างที่ผ่านการตรวจรวม 802 คนคิดเป็นร้อยละ 19.06 ของจำนวนลูกจ้างที่ผ่านการตรวจทั้งหมด รองลงมา

คือสถานประกอบการที่มีลูกจ้าง 10-19 คน จำนวน 19 แห่ง คิดเป็นร้อยละ 21.35 มีลูกจ้างที่ผ่านการตรวจ 276 คน คิดเป็นร้อยละ 6.52

ผลการตรวจความปลอดภัย พบว่า สถานประกอบการที่ปฏิบัติถูกต้อง จำนวน 87 แห่งในไตรมาสนี้มีสถานประกอบการที่ปฏิบัติไม่ถูกต้องมี 2 แห่ง

ตารางที่ 6 การตรวจความปลอดภัยในการทำงานในจังหวัด
นครศรีธรรมราช จำแนกตามขนาดสถานประกอบการ
ไตรมาส 1 ปี 2560

สถานประกอบการ/ลูกจ้างที่ผ่านการตรวจ		
ขนาดสถานประกอบการ	สปก*(แห่ง)	ลูกจ้าง(คน)
1-4 คน	5	12
5-9 คน	12	78
10-19 คน	19	276
20-49 คน	26	802
50-99 คน	13	985
100-299 คน	14	2,055
300-499 คน	0	0
500-999 คน	0	0
1,000 คนขึ้นไป	0	0
รวม	89	4,208

ที่มา : สำนักงานสวัสดิการและคุ้มครองแรงงานจังหวัดนครศรีฯ

ประเภทของอุตสาหกรรมที่ผ่านการตรวจความปลอดภัยมากที่สุด ในไตรมาสนี้ คือ อุตสาหกรรมประเภทการผลิต จำนวน 32 แห่ง คิดเป็นร้อยละ 35.96 ของสถานประกอบการที่ผ่านการตรวจทั้งหมดมีลูกจ้างที่ผ่านการตรวจ จำนวน 1,739 คน คิดเป็นร้อยละ 41.33 รองลงมาเป็นประเภทการขายส่ง การขายปลีก การซ่อมแซมยานยนต์ จำนวน 30 แห่ง คิดเป็นร้อยละ 33.71 มีลูกจ้างที่ผ่านการตรวจจำนวน 1,401 คน คิดเป็นร้อยละ 33.29 และประเภทการก่อสร้าง จำนวน 11 แห่ง คิดเป็นร้อยละ 12.36 มีลูกจ้างที่ผ่านการตรวจจำนวน 315 คน คิดเป็นร้อยละ 7.49 ผลการตรวจความปลอดภัยพบว่า สถานประกอบการที่ปฏิบัติถูกต้อง จำนวน 87 แห่งปฏิบัติไม่ถูกต้องในไตรมาสนี้มี 2 แห่ง



ตารางที่ 7 ผลการตรวจความปลอดภัยจังหวัด
นครศรีธรรมราช
จำแนกตามประเภทอุตสาหกรรม ไตรมาส 1 ปี 2560

ประเภทอุตสาหกรรม	สปก.ที่ ผ่านการ ตรวจ	ลูกจ้าง ที่ผ่านการ ตรวจ (คน)	ผลการตรวจ	
			ถูกต้อง	ไม่ ถูกต้อง
1. เกษตรกรรม การล่าสัตว์ และการป่าไม้	3	188	3	0
2. การทำเมืองแร่	3	201	3	0
3. การผลิต	32	1,739	32	0
4. การไฟฟ้า ก๊าซ และการประปา	1	33	1	0
5. การก่อสร้าง	11	315	9	2
6. การขายส่ง การขายปลีก การซ่อมแซมยานยนต์ รถจักรยานยนต์ ของใช้ส่วนบุคคลและของใช้ในครัวเรือน	30	1,401	30	0
7. โรงแรม และภัตตาคาร	1	16	1	0
8. การขายส่ง สถานที่เก็บสินค้า และการคมนาคม	6	263	6	0
9. การเป็นสื่อกลางทางการเงิน	1	32	1	0
10. กิจกรรมด้านอสังหาริมทรัพย์ การให้เช่าและกิจกรรมทางธุรกิจ	1	20	1	0
รวม	89	4,208	87	2

ที่มา : สำนักงานสวัสดิการและคุ้มครองแรงงานจังหวัดนครศรีฯ

4.2 การแรงงานสัมพันธ์

นอกเหนือจากภารกิจด้านการคุ้มครองแรงงาน และดูแลความปลอดภัยแก่นายจ้างและลูกจ้างแล้ว หน่วยงานสังกัดกระทรวงแรงงานในจังหวัด โดยสำนักงานสวัสดิการและคุ้มครองแรงงาน จังหวัดนครศรีธรรมราชยังมีภารกิจในการส่งเสริมและพัฒนาระบบแรงงานสัมพันธ์ให้เหมาะสมและสอดคล้องกับเศรษฐกิจสังคมเพื่อป้องกันความขัดแย้งและเสริมสร้างความร่วมมือที่ดีต่อกันระหว่างนายจ้าง ลูกจ้าง และผู้มีส่วนเกี่ยวข้อง โดยมีเป้าหมายหลักเพื่อสร้างสันติสุขในวงการแรงงาน สหภาพแรงงาน 1 แห่ง คือ สหภาพแรงงานไฟฟ้าแห่งประเทศไทย(สร.ผฟ)

4.3 การสวัสดิการแรงงาน

กิจกรรมที่ช่วยสนับสนุนส่งเสริมให้ผู้ใช้แรงงานมีคุณภาพชีวิตที่ดีขึ้นนอกเหนือจากการตรวจสถานประกอบการเพื่อให้การคุ้มครองให้ผู้ใช้แรงงานตามที่ได้กล่าวมาแล้ว สำนักงานสวัสดิการและคุ้มครองแรงงานจังหวัดนครศรีธรรมราช ยังมีการส่งเสริมการจัดสวัสดิการแรงงานในสถานประกอบการ โดยในไตรมาส 4 ปี 2559 ได้ดำเนินการส่งเสริมให้สถานประกอบการจัดสวัสดิการในการส่งเสริมและให้บริการด้านสวัสดิการแรงงานนอกเหนือจากที่กฎหมายกำหนด 62 แห่งลูกจ้างที่ได้รับการส่งเสริม จำนวน 2,690 คน

5.การประกันสังคม

กองทุนประกันสังคมเป็นการประกันสังคมตามมาตรา 33 ภาคบังคับที่นายจ้างและลูกจ้างในสถานประกอบการทุกแห่งที่มีลูกจ้างตั้งแต่ 1 คนขึ้นไป ทุกคนต้องจ่ายเงินสมทบเข้ากองทุนร้อยละ 5 เท่ากันของเงินค่าจ้างรายเดือนไม่เกินฝ่ายละ 750 บาท และรัฐบาลจ่ายเงินสมทบอีกส่วนหนึ่ง โดยกองทุนจ่ายเงินประโยชน์ทดแทนแก่ลูกจ้างใน 7 กรณี คือกรณีเจ็บป่วย กรณีทุพพลภาพ กรณีเสียชีวิต ที่ไม่เกี่ยวกับการทำงานให้กับนายจ้าง กรณีคลอดบุตร กรณีสงเคราะห์บุตร กรณีชราภาพ และกรณีว่างงานมีสถานประกอบการที่ขึ้นทะเบียนประกันสังคมทั้งสิ้น 3,598 แห่ง ลดลงจากไตรมาสที่แล้วจำนวน 546 แห่ง ซึ่งลดลงคิดเป็นร้อยละ 15.18 (ไตรมาส 4/2559 มี 4,144 แห่ง) สำหรับผู้ประกันตนไตรมาสนี้มีจำนวนทั้งสิ้น 55,653 คน ลดลงจากไตรมาส 4/2559 จำนวน 6,519 คน (ไตรมาส 4/2559 จำนวน 62,172 คน) ซึ่งลดลงคิดเป็นร้อยละ 11.71 และมีสถานพยาบาลในสังกัดประกันสังคมที่เป็นสถานพยาบาลของรัฐบาลจำนวน 4 แห่ง ผู้ประกันตนตามมาตรา 39ที่ไม่มีนายจ้างต้องจ่ายเงินสมทบเดือนละ 432 บาท รัฐบาลจ่ายเงินสมทบอีกส่วนหนึ่งและผู้ประกันตนจะได้รับเงินทดแทนใน 6 กรณี คือ กรณีเจ็บป่วย กรณี



ทุพพลภาพ กรณีเสียชีวิต กรณีคลอดบุตรกรณี สงเคราะห์บุตร และกรณีชราภาพ

เมื่อพิจารณาจากจำนวนสถาน ประกอบการและลูกจ้างที่อยู่ในข่ายกองทุน ประกันสังคมตามประเภทอุตสาหกรรม พบว่า ส่วนใหญ่เป็นประเภทอุตสาหกรรมการขายส่ง การขายปลีกฯ มีจำนวน 1,286 แห่ง คิดเป็น ร้อยละ 33.83 ของจำนวนสถานประกอบการที่ ขึ้นทะเบียนทั้งหมดมีจำนวนผู้ประกันตน 15,593 คน คิดเป็นร้อยละ 33.33ของจำนวน ผู้ประกันตนทั้งหมด รองลงมาคือประเภท อุตสาหกรรมกรรมการก่อสร้าง มีจำนวน 800 แห่ง คิดเป็นร้อยละ 21.05 มีจำนวนผู้ประกันตน 1,549 คน คิดเป็นร้อยละ 3.31และประเภท อุตสาหกรรมการผลิต มีจำนวน 571 แห่งคิดเป็น ร้อยละ 15.20 มีจำนวนผู้ประกันตน 13,172 คน คิดเป็นร้อยละ 28.16 (ภาคผนวกตารางที่ 19)

กองทุนเงินทดแทนเป็นการ ประกันสังคมภาคบังคับที่นายจ้างสถาน ประกอบการที่มีความเสี่ยงต่อความปลอดภัย จ่ายเงินสมทบฝ่ายเดียวตามประเภทกิจการที่มีความเสี่ยงจำนวน 3,167 แห่ง ลูกจ้าง 43,585 คน ให้ความคุ้มครองกรณีเจ็บป่วย ประสบ อันตรายและเสียชีวิตเนื่องจากการทำงานให้กับ นายจ้าง

การประกันสังคมตามมาตรา 40 ภาค สมัครใจเป็นการประกันสังคมที่รัฐบาลต้องการ ให้ประชาชนที่มีอายุ 15 – 60 ปี ไม่เป็นผู้ประกันตนตามมาตรา 33 และ มาตรม 39 การประกันสังคมภาคบังคับ ซึ่งผู้ประกันตนเลือก จ่ายเงินสมทบใน 2 แบบ

คือแบบที่ 1) จ่ายเงินสมทบ เดือนละ 100 บาท โดยผู้ประกันตนจ่าย 70 บาท รัฐบาล อุดหนุน 30 บาท จะได้รับเงินทดแทนใน 3 กรณี คือ กรณีเจ็บป่วยได้รับการรักษาพยาบาลฟรีจาก การใช้บัตรทองของกระทรวงสาธารณสุข กรณี เจ็บป่วยที่จำเป็นต้องพักรักษาตัวในโรงพยาบาล ตั้งแต่ 1 วันขึ้นไปผู้ประกันตนจะได้รับเงิน ทดแทนการขาดรายได้ครั้งละ 200 บาทต่อวันไม่

เกิน 30 วันต่อปี กรณีทุพพลภาพรับ 500 – 1,000 บาท/เดือน เป็นเวลา 15 ปี ตายก่อนครบ 15 ปี รับ ค่าทำศพ 20,000 กรณีเสียชีวิตได้รับเงิน 20,000 บาท กรณีชราภาพ (เงินบำเหน็จ) ได้รับเงินบำเหน็จ พร้อมดอกผลคืนทั้งหมด

แบบที่ 2) จ่ายเงินสมทบเดือนละ 150 บาท ผู้ประกันตนจ่าย 100 บาท รัฐบาลอุดหนุน 50 บาท จะได้รับเงินทดแทน 4 กรณี โดยได้รับสิทธิประโยชน์ 3 กรณี เช่นเดียวกับแบบที่ 1 และเพิ่มสิทธิประโยชน์ 4กรณี ผู้ประกันตนจะได้รับบำเหน็จชราภาพจาก เงินออมบวกดอกผลได้รับเป็นเงินก้อนเมื่ออายุครบ 60 ปีและสิ้นสุดความเป็นผู้ประกันตน ออมเงินเพิ่ม ได้ได้เกิน 1,000 บาทต่อเดือน

ในไตรมาส 1/2560มีผู้ประกันตนตามมาตรา 40 ภาคสมัครใจ ใช้บริการ จำนวน 2,875คน และได้มี การจ่ายเงินทดแทน จำนวน 5,855,522.06 บาทให้ ผู้ประกันตนตามมาตรา 40 กรณีทดแทนการขาด รายได้กรณีเจ็บป่วยรวม 314 ราย เป็นเงิน 355,984.32 บาท



การใช้บริการของกองทุนประกันสังคมจังหวัดนครศรีธรรมราช

- จำนวนการใช้บริการของกองทุนประกันสังคม ตามประเภทของประโยชน์ทดแทน ซึ่งมี 7 กรณี ได้แก่ เจ็บป่วย คลอดบุตร ทูพพลภาพ ตาย สงเคราะห์บุตร ชราภาพ และว่างงาน พบว่าจำนวนผู้ใช้บริการทั้งสิ้น 64,093ราย ซึ่งเพิ่มขึ้นจากไตรมาสที่แล้ว33,053 ราย สำหรับประเภทประโยชน์ทดแทนที่ผู้ประกันตนใช้บริการสูงสุดได้แก่ กรณีสงเคราะห์บุตรมีผู้ประกันตนใช้บริการ51,016 ราย คิดเป็นร้อยละ79.60ของผู้ใช้บริการทั้งหมด รองลงมาได้แก่ กรณีเจ็บป่วย จำนวน 4,525 ราย คิดเป็นร้อยละ 7.07กรณีเจ็บป่วยจำนวน 3,792 คน คิดเป็นร้อยละ 5.92 และกรณีชราภาพ จำนวน 3,488คน คิดเป็นร้อยละ 5.44 ตามลำดับ

แผนภูมิ 11 ผู้ประกันตนในจังหวัดนครศรีธรรมราช ที่ใช้บริการกองทุนประกันสังคมจำแนกตามประเภทประโยชน์ทดแทน ไตรมาส 1 ปี 2560

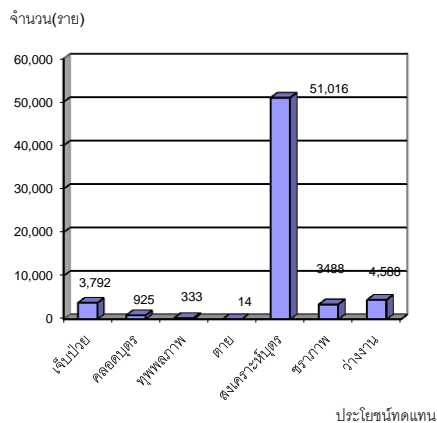

ที่มา: สำนักงานประกันสังคมจังหวัดนครศรีธรรมราช

โดยเมื่อพิจารณาตามปริมาณการจ่ายเงินประโยชน์ทดแทน จะพบว่ามี การจ่ายเงินทั้งสิ้น 124,082,229.01 ล้านบาท โดยกรณีเจ็บป่วย มีการจ่ายประโยชน์ทดแทนสูงสุดคือ 40,096,417.42 ล้านบาท คิดเป็นร้อยละ 32.31รองลงมาคือกรณีชราภาพจ่ายทดแทน 26,112,967.71 คิดเป็นร้อยละ 21.04และกรณีสงเคราะห์บุตร จ่ายประโยชน์ทดแทน 23,993,993.20ล้านบาท คิดเป็นร้อยละ 19.34

การใช้บริการของกองทุนทดแทนเนื่องจากการทำงาน จังหวัดนครศรีธรรมราช

- จำนวนการใช้บริการของกองทุนเงินทดแทน ได้รับประโยชน์ทดแทนจำนวน 116 คน ผู้ประกันตนที่ใช้บริการสูงสุดได้แก่กรณีหยุดงานไม่เกิน 3 วัน มีจำนวน 47 คน คิดเป็นร้อยละ 40.52 ของผู้ใช้บริการทั้งหมด รองลงมาเป็นกรณีหยุดงานเกิน 3 วัน จำนวน 39 คน คิดเป็นร้อยละ 33.62 กรณีสูญเสียอวัยวะบางส่วน จำนวน 6 คน คิดเป็นร้อยละ 5.17 และกรณีตาย จำนวน 2 คน คิดเป็นร้อยละ 1.72 มีการจ่ายเงินประโยชน์ทดแทนทั้งสิ้น795,418.85 บาท

แผนภูมิ 12 การจ่ายเงินประโยชน์ทดแทนจังหวัดนครศรีธรรมราชจำแนกตามประเภทประโยชน์ทดแทน ไตรมาส1 ปี 2560

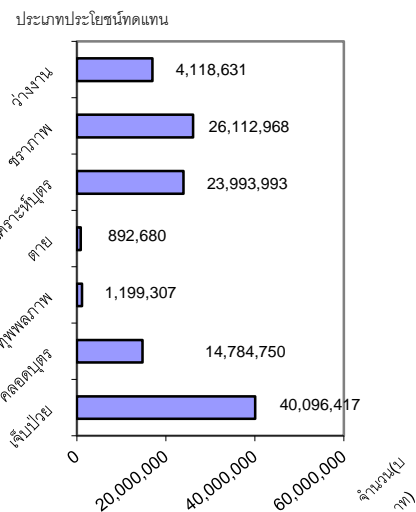

ที่มา: สำนักงานประกันสังคมจังหวัดนครศรีธรรมราช



5.3 การเลิกจ้าง

สถานประกอบกิจการในจังหวัดนครศรีธรรมราช ที่เลิกกิจการมีทั้งสิ้น จำนวน 60 แห่ง และมีลูกจ้างที่ถูกเลิกจ้างจำนวนทั้งสิ้น 133 คน

ประเภทกิจการที่ถูกเลิกจ้างมากที่สุดคือ ประเภทการก่อสร้าง จำนวน 23 แห่ง คิดเป็นร้อยละ 38.33 ของกิจการที่ถูกเลิกจ้างทั้งหมด มีผู้ถูกเลิกจ้าง จำนวน 47 คน รองลงมาคือ ประเภทอื่น ๆ จำนวน 23 แห่งคิดเป็นร้อยละ 38.33 มีลูกจ้างที่ถูกเลิกจ้าง จำนวน 45 คน ร้านสินค้าเบ็ดเตล็ด การค้าอื่น ๆ จำนวน 7 แห่ง คิดเป็นร้อยละ 11.67 มีลูกจ้างที่ถูกเลิกจ้าง จำนวน 12 คน การค้าเครื่องใช้ไฟฟ้า ยานพาหนะ จำนวน 3 แห่ง คิดเป็นร้อยละ 5.00 มีลูกจ้างที่ถูกเลิกจ้าง จำนวน 5 คน ร้านอาหาร โรงแรม ห้องเช่า จำนวน 3 แห่ง คิดเป็นร้อยละ 5.00 มีลูกจ้างถูกเลิกจ้าง 3 คน และ สถาบันการเงิน บริการด้านธุรกิจ จำนวน 1 คน คิดเป็นร้อยละ 1.67 มีลูกจ้างถูกเลิกจ้าง จำนวน 1 คน

ปัจจุบันจังหวัดนครศรีธรรมราช มีสถานพยาบาลในสังกัดประกันสังคมที่เป็นสถานพยาบาลของรัฐบาล จำนวน 4 แห่ง คือ โรงพยาบาลมหาราชจังหวัดนครศรีธรรมราช โรงพยาบาลทุ่งสง โรงพยาบาลค่ายวชิราวุธ และโรงพยาบาลสิชล

ตารางที่ 8 ประเภทกิจการที่เลิกจ้าง/ลูกจ้างในจังหวัดนครศรีธรรมราช ไตรมาส 1 ปี 2560

ประเภทกิจการ	สปก*(แห่ง)	ลูกจ้าง(คน)
1. ร้านค้าเครื่องใช้ไฟฟ้า ยานพาหนะ	3	5
2. ร้านสินค้าเบ็ดเตล็ด การค้าอื่น ๆ	7	12
3. ร้านอาหาร โรงแรม ห้องเช่า	3	3
4. การก่อสร้าง	23	47
5. สถาบันการเงิน บริการด้านธุรกิจ	1	1
6. อื่น ๆ	23	45
รวม	60	113

ที่มา: สำนักงานประกันสังคมจังหวัดนครศรีธรรมราช



ดัชนีชี้วัดภาวะแรงงาน

1. อัตราการมีส่วนร่วมในกำลัง

อัตราการมีส่วนร่วมในกำลังแรงงาน เป็นตัวชี้วัดที่แสดงให้เห็นถึงสภาพกำลังแรงงานในตลาดแรงงานของจังหวัดนครศรีธรรมราชเมื่อเทียบกับประชากรวัยแรงงานทั้งหมด โดยคำนวณจากกำลังแรงงานในจังหวัดนครศรีธรรมราช เทียบกับประชากรที่มีอายุ 15 ปีขึ้นไปในจังหวัด พบว่าไตรมาส 1 ปี 2560 อัตราการมีส่วนร่วมในกำลังแรงงานจังหวัดนครศรีธรรมราช มีอัตราร้อยละ 71.28 ลดลงเมื่อเทียบกับไตรมาสที่ 4 ปี 2559 ที่มีอัตรา 69.66 และเมื่อเทียบกับไตรมาสเดียวกันของปีที่ผ่านมา พบว่ามีอัตราลดลงร้อยละ 7.61

แผนภูมิ 13 อัตราการมีส่วนร่วมในกำลังแรงงานจังหวัดนครศรีธรรมราช

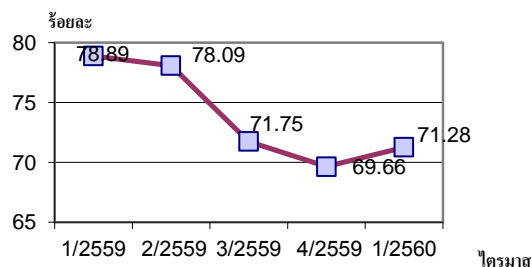

ที่มา:สำนักงานสถิติจังหวัดนครศรีธรรมราช

2. อัตราการจ้าง

อัตราการจ้างงานต่อกำลังแรงงานเป็นตัวชี้วัดที่แสดงให้เห็นถึงภาวะการจ้างงานในตลาดแรงงานของจังหวัดนครศรีธรรมราชว่ามีสัดส่วนมากน้อยเพียงใดสำหรับอัตราการจ้างงานในภาคเกษตรของจังหวัดนครศรีธรรมราช ซึ่งคำนวณจากผู้มีงานทำในภาคเกษตรในจังหวัดนครศรีธรรมราชต่อกำลังแรงงานที่มีงานทำในจังหวัดนครศรีธรรมราช ไตรมาส 1 ปี 2560 พบว่าอัตราการจ้างงานในภาคเกษตรจังหวัดนครศรีธรรมราชมีอัตราร้อยละ 42.93 ลดลงเมื่อเทียบกับไตรมาส 4 ปี 2559 ที่มีร้อยละ 57.01 และเมื่อเทียบกับไตรมาสเดียวกันของปีที่ผ่านมาพบว่าลดลงจากไตรมาส 1 ปี 2559 ที่มีอัตราร้อยละ 55.23 ส่วนอัตราการจ้างงานนอกภาคเกษตร ไตรมาส 1 ปี 2560 มีอัตราร้อยละ 57.07 มีสัดส่วนเพิ่มขึ้น จากไตรมาส 4 ปี 2559 ที่มีอัตราร้อยละ 42.99 และเพิ่มขึ้นจากไตรมาสเดียวกันของปีที่ผ่านมา ซึ่งมีอัตราร้อยละ 45.82

แผนภูมิ 14 อัตราการจ้างงานใน/นอกภาคเกษตรของจังหวัดนครศรีธรรมราช

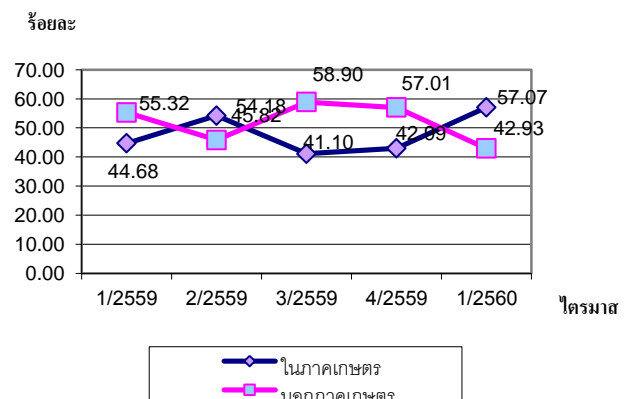

ที่มา:สำนักงานสถิติจังหวัดนครศรีธรรมราช



3. อัตราการบรรจุงาน

อัตราการบรรจุงานของจังหวัดนครศรีธรรมราชในแต่ละไตรมาสเป็นตัวชี้วัดที่แสดงให้เห็นถึงการเคลื่อนไหวของภาวะการณ์ด้านแรงงาน ซึ่งสามารถศึกษาวิเคราะห์จากตำแหน่งงานว่างและจำนวนผู้สมัครงาน มาวิเคราะห์จำนวนการบรรจุงาน โดยอัตราการบรรจุงานต่อผู้สมัครงานจังหวัด คำนวณจากได้รับการบรรจุงานในจังหวัดเทียบกับจำนวนผู้สมัครงานในจังหวัด สำหรับไตรมาส 1 ปี 2560 อยู่ที่อัตราร้อยละ 52.89 ลดลงจากไตรมาสที่ผ่านมา คือไตรมาส 4 ปี 2559 ซึ่งมีอัตราร้อยละ 88.91 และเมื่อเปรียบเทียบกับไตรมาสเดียวกันของปีที่ผ่านมา พบว่ามีอัตราการบรรจุงานเพิ่มขึ้นร้อยละ 19.05 และในไตรมาส 1 ปี 2560 มีอัตราการบรรจุงานต่อตำแหน่งงานว่างอยู่ที่ ร้อยละ 194.64

แผนภูมิ 15 อัตราการบรรจุงานของจังหวัดนครศรีธรรมราช

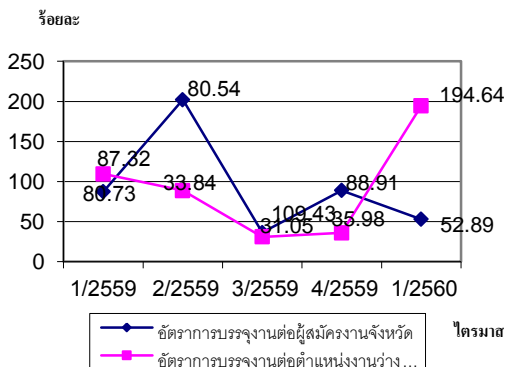

ที่มา: สำนักงานจัดหางานจังหวัดนครศรีธรรมราช

4. อัตราการว่างงาน

อัตราการว่างงานในจังหวัดนครศรีธรรมราช มีการปรับตัวเพิ่มขึ้นหรือลดลงตามปัจจัยหลักต่าง ๆ เช่น เศรษฐกิจ ฤดูกาลต่าง ๆ และจำนวนผู้สำเร็จการศึกษา โดยคำนวณจากจำนวนผู้ไม่มีงานทำในจังหวัดเทียบกับกำลังแรงงานของจังหวัด ซึ่งจังหวัดนครศรีธรรมราชถือได้ว่าจำนวนผู้ไม่มีงานทำมีน้อย เมื่อเทียบกับกำลังแรงงานของจังหวัดในไตรมาส 1 ปี 2560 พบว่าอัตราการว่างงานมีอัตราร้อยละ 1.14 โดยเปรียบเทียบกับไตรมาสที่ผ่านมา จะพบว่าอัตราการว่างงาน มีสัดส่วนลดลงจากไตรมาส 4 ปี 2559 ที่มีร้อยละ 0.66 และเมื่อเปรียบเทียบกับไตรมาสเดียวกันของปีที่ผ่านมา ปรากฏว่าอัตราการว่างงานเพิ่มขึ้น ร้อยละ 0.46

แผนภูมิ 16 อัตราการว่างงานของจังหวัดนครศรีธรรมราช

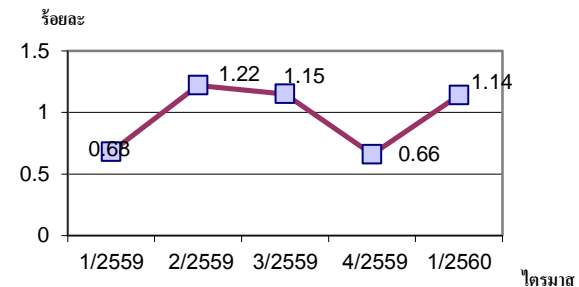

ที่มา: สำนักงานสถิติจังหวัดนครศรีธรรมราช

5. อัตราการไม่ปฏิบัติตามข้อกำหนดของสถานประกอบกิจการ

อัตราการไม่ปฏิบัติตามข้อกำหนดของสถานประกอบกิจการเป็นตัวชี้วัดอย่างหนึ่งที่สถานประกอบกิจการ หรือนายจ้างไม่ใส่ใจต่อข้อกำหนดหรือไม่ให้ความสำคัญในเรื่องคุณภาพชีวิตของลูกจ้าง หรือบางสถานประกอบกิจการอาจจะไม่ทราบก็ตาม ซึ่งถือว่าส่งผลกระทบต่อสังคมโดยรวม สำหรับการดำเนินการของเจ้าหน้าที่ในจังหวัดนครศรีธรรมราช ส่วนใหญ่เป็นการให้คำแนะนำเพื่อปฏิบัติให้ถูกต้องในครั้งต่อไป



อัตราการไม่ปฏิบัติตามข้อกำหนดของสถานประกอบการ แยกเป็นการไม่ปฏิบัติตามข้อกำหนดคุ้มครองแรงงาน และการไม่ปฏิบัติตามข้อกำหนดความปลอดภัย พบว่าอัตราการไม่ปฏิบัติตามข้อกำหนดคุ้มครองแรงงานของสถานประกอบการในจังหวัด โดยคำนวณจากสถานประกอบการที่ทำผิดกฎหมายคุ้มครองแรงงานในจังหวัดต่อจำนวนสถานประกอบการที่ผ่านการตรวจคุ้มครองแรงงานในจังหวัด ไตรมาสที่ 1 ปี 2560 มีอัตราร้อยละ 0.00 ลดลงจากไตรมาสที่ 4 ปี 2559 ร้อยละ 11.49 แต่อัตราที่เพิ่มขึ้นหรือลดลงของสถานประกอบการที่ทำผิดกฎหมายคุ้มครองแรงงานและกฎหมายความปลอดภัยต้องคำนึงถึงจำนวนสถานประกอบการที่ผ่านการตรวจของแต่ละไตรมาสด้วย

แผนภูมิ 17 อัตราการไม่ปฏิบัติตามข้อกำหนดคุ้มครองแรงงาน/กฎหมายความปลอดภัยในการทำงาน

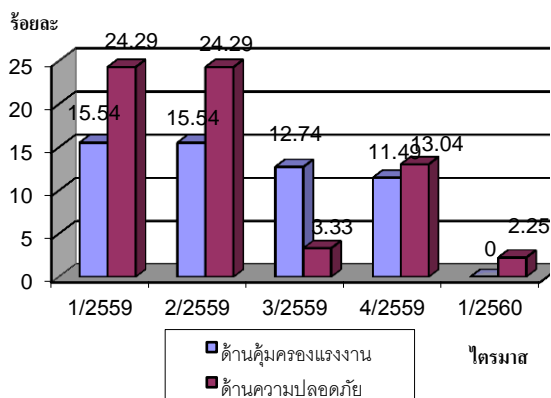

ที่มา: สำนักงานสวัสดิการและคุ้มครองแรงงาน

6. อัตราสถานประกอบการที่เข้าสู่ระบบประกันสังคม

อัตราสถานประกอบการที่เข้าสู่ระบบประกันสังคมจังหวัดนครศรีธรรมราช ซึ่งคำนวณจากสถานประกอบการที่อยู่ในระบบประกันสังคมจังหวัดเทียบกับจำนวนสถานประกอบการทั้งหมดในจังหวัด พบว่ามีการเปลี่ยนแปลงอยู่ตลอดเวลา โดยในไตรมาส 1 ปี 2560 อยู่ที่อัตราร้อยละ 94.66 เพิ่มขึ้นจากไตรมาสที่ผ่านมา คือ ไตรมาส 4 ปี 2559 ซึ่งมีอัตราร้อยละ 75.24 ลดลงร้อยละ 19.42

แผนภูมิ 18 อัตราสถานประกอบการที่เข้าสู่ระบบประกันสังคมในจังหวัดนครศรีธรรมราช

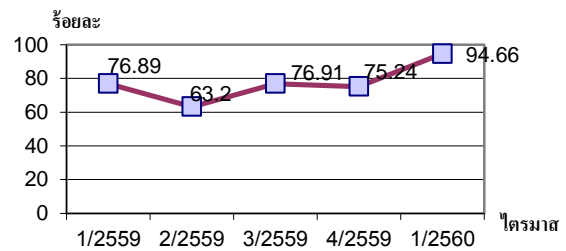

ที่มา: สำนักงานประกันสังคมจังหวัดนครศรีธรรมราช

ตารางภาคผนวก



ตารางที่ 1 ประชากรจังหวัดนครศรีธรรมราช จำแนกตามเพศ และสถานภาพแรงงาน ไตรมาส 1 ปี 2560

หน่วย : คน

สถานภาพแรงงาน	Q1/2559	Q2/2559	Q3/2559	Q4/2559	Q1/2560		
					ชาย	หญิง	รวม
ประชากรรวม	1,520,927	1,220,943	1,552,679	1,553,359	769,779	784,653	1,554,432
ประชากรอายุ 15 ปีขึ้นไป	1,217,392	1,220,943	1,224,416	1,227,461	596,474	634,300	1,230,774
ผู้อยู่ในกำลังแรงงาน	870,211	875,344	878,572	855,064	497,510	379,805	877,315
กำลังแรงงานปัจจุบัน	870,211	875,344	878,572	855,064	497,510	379,805	877,315
- ผู้มีงานทำ	865,477	864,643	868,459	849,400	492,171	375,158	867,329
- ผู้ว่างงาน	4,735	10,701	10,112	5,664	5,339	4,647	9,986
กำลังแรงงานที่รอฤดูกาล	-	-	-	-	-	-	-
ผู้ไม่อยู่ในกำลังแรงงาน	347,181	345,599	345,844	372,397	98,964	254,495	353,459
- ทำงานบ้าน	118,239	129,845	140,460	142,382	4,233	135,159	139,392
- เรียนหนังสือ	91,197	83,984	66,897	84,673	31,225	45,049	76,273
- อื่น ๆ	137,745	131,770	138,487	145,342	63,507	74,287	137,794

ที่มา : สำนักงานสถิติจังหวัดนครศรีธรรมราช



ตารางที่ 2 ผู้มีงานทำจังหวัดนครศรีธรรมราช จำแนกตามประเภทอุตสาหกรรม ไตรมาส 1ปี 2559 - ไตรมาส 1ปี 2560

หน่วย : คน

ประเภทอุตสาหกรรม	Q1/2559	Q2/2559	Q3/2559	Q4/2560	Q1/2560		
					ชาย	หญิง	รวม
ภาคเกษตรกรรม							
1.เกษตรกรรม การล่าสัตว์ และการป่าไม้	395,958	378,657	400,241	392,409	246,410	140,398	386,807
นอกภาคเกษตรกรรม							
2. การทำเหมืองแร่ และเหมืองหิน	2,941	3,373	3,587	2,981	3,806	2,379	6,185
3. การผลิต	73,239	68,004	75,839	60,080	30,207	31,379	61,586
4. การไฟฟ้า ก๊าซ และการประปา	2,901	2,402	1,621	4,186	2,344	123	2,468
5. การจัดหาน้ำ บำบัดน้ำเสีย	1,160	2,848	1,551	2,040	2,622	236	2,858
6. การก่อสร้าง	54,795	52,666	57,214	60,898	52,603	2,624	55,227
7. การขายส่ง การขายปลีก การซ่อมแซมจักรยานยนต์ รถจักรยานยนต์ ของใช้ส่วนบุคคล และของใช้ในครัวเรือน	137,563	162,971	153,862	143,555	73,901	84,904	158,804
8. การขนส่ง สถานที่เก็บสินค้า และการคมนาคม	5,859	10,174	10,069	7,410	9,557	239	9,795
9. โรงแรม และภัตตาคาร	51,811	55,969	40,551	47,654	15,408	40,238	55,647
10. ข้อมูลข่าวสารและการสื่อสาร	3,025	2,463	1,517	742	213	280	493
11. กิจกรรมทางการเงินและการประกันภัย	7,221	8,167	6,826	5,009	3,345	5,316	8,661
12. กิจกรรมอสังหาริมทรัพย์ การให้เช่า และกิจกรรมทางธุรกิจ	185	633	794	190	213	-	213
13. กิจกรรมทางวิชาชีพและเทคโนโลยี	2,797	4,289	3,151	2,063	839	1,131	1,970
14. กิจกรรมด้านบริหารและการสนับสนุน	3,813	3,431	6,544	10,636	1,217	3,420	4,637
15. การบริหารราชการ และการป้องกันประเทศ	30,402	32,990	35,080	32,068	20,551	10,956	31,507
16. การศึกษา	43,054	32,490	25,058	30,790	8,933	23,244	32,177
17. งานด้านสุขภาพ และงานสังคมสงเคราะห์	14,893	10,618	7,570	11,603	1,783	6,549	8,332
18. งานด้านศิลปะ ความบันเทิง นันทนาการ	7,463	2,927	3,328	1,604	3,779	3,721	7,501
19. กิจกรรมบริการด้านอื่นๆ	25,484	26,887	29,865	30,820	14,222	17,260	31,482
20. ลูกจ้างในครัวเรือนส่วนบุคคล	913	2,683	2,791	2,659	217	761	978
21. องค์การระหว่างประเทศ	-	-	-	-	-	-	-
22. ไม่ทราบ	-	-	1,401	-	-	-	-
รวม	865,477	864,643	1,224,416	849,400	492,171	375,158	867,329



ตารางที่ 3 ผู้มีงานทำจังหวัดนครศรีธรรมราช จำแนกตามอาชีพและเพศ ปี 2559 - ไตรมาส 1 ปี 2560

หน่วย : คน

ประเภทอาชีพ	Q1	Q2	Q3	Q4	Q1/2560		
	/2559	/2559	/2559	/2559	ชาย	หญิง	รวม
1. ผู้บัญญัติกฎหมายข้าราชการระดับอาวุโสและผู้จัดการ	13,934	17,097	17,801	16,364	14,364	4,880	19,244
2. ผู้ประกอบวิชาชีพด้านต่าง ๆ	43,563	35,271	26,996	35,533	10,698	24,707	35,405
3. ผู้ประกอบวิชาชีพด้านเทคนิคสาขาต่าง ๆ และอาชีพที่เกี่ยวข้อง	21,305	15,347	24,652	12,884	8,155	12,885	21,040
4. เสมียน	17,332	25,306	17,208	19,541	3,544	19,084	22,629
5. พนักงานบริการและพนักงานในร้านค้าและตลาด	177,439	199,307	180,228	166,909	67,071	121,255	188,326
6. ผู้ปฏิบัติงานที่มีฝีมือในด้านการเกษตรและการประมง	386,688	358,100	365,912	365,124	232,444	139,910	372,354
7. ผู้ปฏิบัติงานด้านความสามารถทางฝีมือและธุรกิจการค้าที่เกี่ยวข้อง	109,655	100,207	98,140	96,304	72,204	18,020	90,225
8. ผู้ปฏิบัติการโรงงานและเครื่องจักรและผู้ปฏิบัติงานด้านการประกอบ	26,243	37,215	41,939	27,219	29,474	5,523	34,997
9. อาชีพขั้นพื้นฐานต่าง ๆ ในด้านการขายและการให้บริการ	69,318	76,793	94,965	27,219	54,217	28,894	83,110
10. คนงานซึ่งมิได้จำแนกไว้ในหมวดอื่น	-	-	618	109,523	-	-	-
รวม	865,477	864,643	868,459	849,400	492,171	375,158	867,329

ที่มา : สำนักงานสถิติจังหวัดนครศรีธรรมราช



ตารางที่ 4 ผู้มีงานทำจังหวัดนครศรีธรรมราช จำแนกตามระดับการศึกษาและเพศ ไตรมาส 1 ปี 2560

หน่วย : พัน

ระดับการศึกษา	Q4 /2558	Q1/2559	Q2/2559	Q3/2559	Q4/2559	Q1/2560		
						ชาย	หญิง	รวม
1. ไม่มีการศึกษา	6,864	15,689	7,536	3,052	10,477	8,359	6,221	14,581
2. ต่ำกว่าประถมศึกษา	138,581	152,110	151,883	145,191	141,984	87,166	70,105	157,271
3. ประถมศึกษา	249,369	246,104	246,340	253,891	274,139	157,361	86,901	244,262
4. มัธยมศึกษาตอนต้น	160,994	136,853	136,533	155,106	122,892	90,628	59,576	150,205
5. มัธยมศึกษาตอนปลาย	122,230	150,031	156,859	129,786	134,043	74,640	63,102	137,742
- สายสามัญ	90,593	106,046	109,457	91,781	102,929	50,238	38,060	88,298
- สายอาชีวศึกษา	30,942	43,985	47,402	37,831	31,114	24,402	25,042	49,444
- สายวิชาการศึกษา	695	-	-	174	-	-	-	-
6. มหาวิทยาลัย	153,186	164,688	165,138	175,175	162,077	73,060	88,497	161,557
- สายวิชาการ	85,365	96,102	80,065	86,532	92,836	37,567	60,844	98,411
- สายวิชาชีพ	44,888	51,712	64,342	62,401	52,124	29,469	15,488	44,957
- สายวิชาการศึกษา	22,933	16,874	20,731	26,242	17,117	6,024	12,165	18,189
7. การศึกษาอื่น ๆ	-	-	-	-	-	-	-	-
8. ไม่ทราบ	921	-	354	6,259	3,788	957	754	1,711
รวม	832,145	865,477	864,643	868,459	849,400	492,171	375,158	867,329

ที่มา : สำนักงานสถิติจังหวัดนครศรีธรรมราช



ตารางที่ 5 จำนวนตำแหน่งงานว่าง ผู้สมัครงาน และการบรรจุงานจังหวัดนครศรีธรรมราช
จำแนกตามการศึกษา ไตรมาส 4 /2559 – ไตรมาส 1/2560

วุฒิการศึกษา	ไตรมาส 4 ปี 2559			ไตรมาส 1 ปี 2560		
	ตำแหน่งงานว่าง (อัตรา)	ผู้ลงทะเบียนสมัครงาน (อัตรา)	บรรจุงาน (อัตรา)	ตำแหน่งงานว่าง (อัตรา)	ผู้ลงทะเบียนสมัครงาน (อัตรา)	บรรจุงาน (อัตรา)
ประถมศึกษาและต่ำกว่า	178	22	11	208	10	14
มัธยมศึกษา	366	129	75	486	196	271
ปวช.	146	34	46	263	55	126
- พาณิชย	0	10	20	0	10	41
- ช่าง	0	6	5	0	4	9
- อื่นๆ	146	18	21	263	41	76
ปวส.	191	84	94	228	37	132
- พาณิชย	2	46	49	0	22	79
- ช่าง	1	28	26	0	6	20
- อื่นๆ	188	10	19	228	9	33
อนุปริญญา	29	4	2	72	0	3
ปริญญาตรี	437	275	259	526	186	397
ปริญญาโท	12	2	2	2	1	1
ปริญญาเอก	0	0	0	0	0	0
อื่นๆ	0	0	0	0	0	0
รวม	1,359	550	489	1,785	485	944

ที่มา : สำนักงานจัดหางานจังหวัดนครศรีธรรมราช



ตารางที่ 6 จำนวนตำแหน่งงานว่าง ผู้สมัครงาน และการบรรจุงานจังหวัดนครศรีธรรมราช จำแนกตามอาชีพ ไตรมาส 4 /2559 – ไตรมาส 1/2560

ประเภทอาชีพ	ไตรมาส 4 ปี 2559			ไตรมาส 1 ปี 2560		
	ตำแหน่งงานว่าง (อัตรา)	ผู้ลงทะเบียนสมัครงาน (อัตรา)	บรรจุงาน (อัตรา)	ตำแหน่งงานว่าง (อัตรา)	ผู้ลงทะเบียนสมัครงาน (อัตรา)	บรรจุงาน (อัตรา)
1. ผู้บัญญัติกฎหมายข้าราชการระดับอาวุโส ผู้จัดการ	26	7	4	30	7	19
2. ผู้ประกอบวิชาชีพด้านต่างๆ	55	52	12	78	40	33
3. ช่างเทคนิคและผู้ปฏิบัติงานที่เกี่ยวข้อง	199	87	95	270	50	151
4. เสมียน เจ้าหน้าที่	328	181	167	345	123	236
5. พนักงานบริการพนักงานขายในร้านค้าและตลาด	489	150	164	771	229	432
6. ผู้ปฏิบัติงานฝีมือด้านการเกษตรและประมง (แปรรูปขั้นพื้นฐาน)	0	0	0	1	0	0
7. ผู้ปฏิบัติงานโดยใช้ฝีมือในธุรกิจต่างๆ	69	29	22	86	5	25
8. ผู้ปฏิบัติงานในโรงงานผู้ควบคุมเครื่องจักรและ ผู้ปฏิบัติงานด้านการประกอบการ	51	18	8	57	8	17
9. อาชีพงานพื้นฐาน	137	26	17	147	23	31
10. ผู้ฝึกงาน	0	0	0	0	0	0
รวม	1,354	550	489	1,785	485	944

ที่มา : สำนักงานจัดหางานจังหวัดนครศรีธรรมราช



ตารางที่ 7 แสดงจำนวนตำแหน่งงานว่างและการบรรจุงานจังหวัดนครศรีธรรมราช จำแนกตามประเภทอุตสาหกรรมไตรมาส 4 /2559 – ไตรมาส 1/2560

ประเภทอุตสาหกรรม	ไตรมาส 4/2559		ไตรมาส 1/2560	
	ตำแหน่งงานว่าง (อัตรา)	บรรจุงาน (คน)	ตำแหน่งงานว่าง (อัตรา)	บรรจุงาน (คน)
รวมภาคเกษตรกรรม				
A เกษตรกรรมป่าไม้ และการทำประมง	39	6	37	16
รวมนอกภาคเกษตรกรรม				
B การทำเหมืองแร่และเหมืองหิน	8	1	12	6
C การผลิต	198	72	298	100
D การไฟฟ้า ก๊าซ ไอน้ำ และระบบการปรับอากาศ	5	1	5	0
E การจัดหา น้ำ การจัดการน้ำเสียและของเสียรวมถึงกิจกรรมที่เกี่ยวข้อง	0	0	0	0
F การก่อสร้าง	54	8	45	22
G การขายส่ง การขายปลีก การซ่อมแซมยานยนต์ รถจักรยานยนต์	400	164	696	436
H การขนส่งสถานที่เก็บสินค้า	26	7	33	13
I ที่พักแรมและบริการด้านอาหาร	149	59	158	86
J ข้อมูลข่าวสารและการสื่อสาร	80	18	80	28
K กิจกรรมทางการเงินและการประกันภัย	48	21	52	39
L กิจกรรมเกี่ยวกับอสังหาริมทรัพย์	13	1	23	16
M กิจกรรมวิชาชีพ วิทยาศาสตร์ และกิจกรรมทางวิชาการ	47	12	49	27
N กิจกรรมการบริหารและบริการสนับสนุน	114	33	110	50
O การบริหารราชการ การป้องกันประเทศ และการประกันสังคมภาคบังคับ	80	43	54	33
P การศึกษา	41	14	55	35
Q กิจกรรมด้านสุขภาพและงานสังคมสงเคราะห์	25	16	45	25
R ศิลปะ ความบันเทิงและนันทนาการ	10	9	3	2
S กิจกรรมการบริการด้านอื่น ๆ	10	4	30	10
T กิจกรรมการจ้างงานในครัวเรือน กิจกรรมการผลิตสินค้าและบริการที่ทำขึ้นเองเพื่อใช้ในครัวเรือน ซึ่งไม่สามารถจำแนกกิจกรรมได้อย่างชัดเจน	2	0	0	0
U กิจกรรมขององค์การระหว่างประเทศและภาคีสมาชิก	0	0	0	0
ไม่ระบุประเภทอุตสาหกรรม	0	0	0	0
รวม	1,359	489	1,785	944



ตารางที่ 8 จำนวนตำแหน่งงานว่าง ผู้สมัครงาน และการบรรจุงานจังหวัดนครศรีธรรมราช จำแนกตามอายุ ไตรมาส 4 /2559 – ไตรมาส 1/2560

ช่วงอายุ (ปี)	ไตรมาส 4 ปี 2559						ไตรมาส 1 ปี 2560					
	ตำแหน่งงานว่าง		ผู้ลงทะเบียนสมัครงาน		บรรจุงาน		ตำแหน่งงานว่าง		ผู้ลงทะเบียนสมัครงาน		บรรจุงาน	
	อัตรา	ร้อยละ	คน	ร้อยละ	คน	ร้อยละ	อัตรา	ร้อยละ	คน	ร้อยละ	คน	ร้อยละ
15-17	0	0.00	1	0.18	0	0.00	71	3.98	51	10.52	0	0.00
18-24	589	43.34	323	58.73	243	49.69	656	36.75	273	56.29	2	0.21
25-29	308	22.66	130	23.64	149	30.47	494	27.68	108	22.27	224	23.73
30-39	352	25.90	73	13.27	85	17.38	433	24.26	38	7.84	162	17.16
40-49	98	7.21	20	3.64	10	2.04	122	6.83	10	2.06	424	44.92
50-59	11	0.81	3	0.55	1	0.20	9	0.50	5	1.03	114	12.08
60 ปีขึ้นไป	1	0.07	0	0.00	1	0.20	0	0.00	0	0.00	18	1.91
รวม	1,359	100.00	550	100.00	489	100.00	1,785	100.00	485	100.00	944	100.00

ที่มา : สำนักงานจัดหางานจังหวัดนครศรีธรรมราช



ตารางที่ 9 จำนวนลูกจ้าง / พนักงานปัจจุบันในจังหวัดนครศรีธรรมราช ปี 2559

สาขาวิชา	Unskilled		Semi-Unskilled		Skilled		Highly-skilled		Professional		รวม	
	แรงงานไร้ฝีมือ		แรงงานกึ่งฝีมือ		แรงงานฝีมือ		แรงงานฝีมือระดับสูง		ผู้เชี่ยวชาญ/ผู้บริหาร			
	2558	2559	2558	2559	2558	2559	2558	2559	2558	2559	2558	2559
ต่ำกว่า ม.3	-	10,038	-	9,857	-	4,739	-	280	-	323	-	25,237
ม.3	-	2,730	-	3,969	-	1,520	-	64	-	19	-	8,302
ม.6	-	1,206	-	2,296	-	2,048	-	177	-	193	-	5,920
ปวช.	-	528	-	969	-	766	-	63	-	14	-	2,340
ปวส./อนุปริญญา	-	75	-	885	-	3,171	-	423	-	46	-	4,600
ปริญญาตรี	-	76	-	279	-	2,834	-	1,125	-	684	-	4,998
ปริญญาโท	-	-	-	4	-	6	-	38	-	93	-	141
ปริญญาเอก	-	-	-	-	-	-	-	2	-	5	-	7
รวม	-	14,653	-	18,259	-	15,084	-	2,172	-	1,377	-	51,545

ที่มา : สำนักงานแรงงานจังหวัดนครศรีธรรมราช

หมายเหตุ: ประมาณการจากการสำรวจ Demand – Supply ภายใต้โครงการแผนพัฒนากำลังคนของประเทศไทยเพื่อเพิ่มขีดความสามารถในการแข่งขันของประเทศ



ตารางที่ 10 ความต้องการแรงงานจำแนกตามประเภทอุตสาหกรรม (สาขาการผลิต) ลักษณะความต้องการแรงงาน และเพศ จังหวัดนครศรีธรรมราช ปี 2559

ประเภทอุตสาหกรรม	รวม			แทนคนเก่าที่ออกไป			ตำแหน่งใหม่		
	รวม	ชาย	หญิง	รวม	ชาย	หญิง	รวม	ชาย	หญิง
1. การเลี้ยงสัตว์บกและสัตว์น้ำ	9	6	3	4	2	2	5	4	1
2. อาหารและอาหารสัตว์	239	90	149	140	74	66	99	16	83
3. สิ่งทอและเครื่องนุ่งห่ม	1	1	-	-	-	-	1	1	-
4. รองเท้าและเครื่องหนัง	-	-	-	-	-	-	-	-	-
5. อัญมณีและเครื่องประดับ	-	-	-	-	-	-	-	-	-
6. ไม้และเครื่องเรือน	58	36	22	39	24	15	19	12	7
7. กระดาษและผลิตภัณฑ์กระดาษ	-	-	-	-	-	-	-	-	-
8. ปิโตรเลียม	14	8	6	10	4	6	4	4	-
9. ปิโตรเคมี	6	1	5	4	1	3	2	-	2
10. เคมี	-	-	-	-	-	-	-	-	-
11. ยางพาราและผลิตภัณฑ์ยาง	273	163	110	263	158	105	10	5	5
12. ผลิตภัณฑ์พลาสติก	20	10	10	20	10	10	-	-	-
13. เซรามิก และแก้ว	24	-	24	24	-	24	-	-	-
14. เหล็กและเหล็กกล้า	21	19	2	19	17	2	2	2	-
15. แม่พิมพ์	-	-	-	-	-	-	-	-	-
16. ไฟฟ้าและอิเล็กทรอนิกส์	40	32	8	24	18	6	16	14	2
17. ยานยนต์และชิ้นส่วน	549	305	244	488	277	211	61	28	33
18. อุตสาหกรรมการผลิตอื่นๆ	232	166	66	181	148	33	51	18	33
19. เหมืองแร่และเหมืองหิน	120	100	20	74	66	8	46	34	12
20. ก่อสร้าง	190	152	38	164	134	30	26	18	8
21. โลจิสติกส์	175	150	25	108	102	6	67	48	19
22. โรงแรม ภัตตาคารและร้านอาหาร	62	31	31	62	31	31	-	-	-
23. การท่องเที่ยว	-	-	-	-	-	-	-	-	-
24. ค้าส่ง ค้าปลีก	516	316	200	376	236	140	140	80	60
25. สถาบันการเงิน บริการด้านธุรกิจ	8	-	8	8	-	8	-	-	-
26. โรงพยาบาล บริการสุขภาพ	47	12	35	47	12	35	-	-	-
27. อสังหาริมทรัพย์ การให้เช่า	14	14	-	14	14	-	-	-	-
28. การบริการอื่นๆ	408	324	84	358	281	77	50	43	7
ผลรวม	3,026	1,936	1,090	2,427	1,609	818	599	327	272

ที่มา : สำนักงานแรงงานจังหวัดนครศรีธรรมราช

(หมายเหตุ: ประมาณการจากการสำรวจ Demand – Supply ภายใต้โครงการแผนพัฒนากำลังคนของประเทศไทยเพื่อเพิ่มขีดความสามารถในการแข่งขันของประเทศ)



ตารางที่ 11 การเข้าออกจางานของลูกจ้างในจังหวัดนครศรีธรรมราช จำแนกตามอุตสาหกรรม ปี 2559

อุตสาหกรรม	ลูกจ้างเข้างาน			ลูกจ้างออกจางาน				
	แทนคนเก่าที่ ออกไป	ตำแหน่งงานใหม่	รวม	ลาออก	ให้ออกเพราะ ลดงาน	ให้ออกเพราะทำผิด	ให้ออกเพราะ เหตุผลอื่น ๆ	รวม
1. การเลี้ยงสัตว์บกและสัตว์น้ำ	4	5	9	6	-	-	6	6
2. อาหารและอาหารสัตว์	140	99	239	88	-	-	2	90
3. สิ่งทอและเครื่องนุ่งห่ม	-	1	1	5	5	-	-	5
4. รองเท้าและเครื่องหนัง	-	-	-	-	-	-	-	-
5. อัญมณีและเครื่องประดับ	-	-	-	-	-	-	-	-
6. ไม้และเครื่องเรือน	39	19	58	22	-	-	-	22
7. กระดาษและผลิตภัณฑ์กระดาษ	-	-	-	-	-	-	-	-
8. ปิโตรเลียม	10	4	14	10	-	-	-	-
9. ปิโตรเคมี	4	2	6	4	-	-	-	-
10. เคมี	-	-	-	-	-	-	-	-
11. ยางพาราและผลิตภัณฑ์ยาง	263	10	273	253	-	-	-	-
12. ผลิตภัณฑ์พลาสติก	20	-	20	-	-	-	-	-
13. เซรามิก และแก้ว	24	-	24	-	-	-	-	-
14. เหล็กและเหล็กกล้า	19	2	21	7	-	-	-	-
15. แม่พิมพ์	-	-	-	-	-	-	-	-
16. ไฟฟ้าและอิเล็กทรอนิกส์	24	16	40	12	-	-	-	-
17. ยานยนต์และชิ้นส่วน	488	61	549	370	20	5	-	25
18. อุตสาหกรรมการผลิตอื่นๆ	181	51	232	97	-	-	-	-
19. เหมืองแร่และเหมืองหิน	74	46	120	50	-	-	-	-
20. ก่อสร้าง	164	26	190	152	-	-	-	-
21. โลจิสติกส์	108	67	175	105	-	64	-	64
22. โรงแรม กภัตตาคารและร้านอาหาร	62	-	62	47	-	-	-	-
23. การท่องเที่ยว	-	-	-	1	-	-	-	-
24. ค้าส่ง ค้าปลีก	376	140	516	368	-	12	-	12
25. สถาบันการเงิน บริการด้านธุรกิจ	8	-	8	-	-	-	-	-
26. โรงพยาบาล บริการสุขภาพ	47	-	47	39	-	-	-	-
27. อสังหาริมทรัพย์ การให้เช่า	14	-	14	-	-	-	-	-
28. การบริการอื่นๆ	358	50	408	182	-	-	-	-
ผลรวม	2,427	599	3,026	1,818	25	81	8	224

ที่มา : สำนักงานแรงงานจังหวัดนครศรีธรรมราช

(หมายเหตุ: ประมาณการจากการสำรวจ Demand – Supply ภายใต้โครงการแผนพัฒนากำลังคนของประเทศไทยเพื่อเพิ่มขีดความสามารถในการแข่งขันของประเทศ)



ตารางที่ 12 การขาดแคลนแรงงานในจังหวัดนครศรีธรรมราช จำแนกตามวุฒิการศึกษาและสาขาวิชาชีพ ปี 2559

สาขาอาชีพ	ต่ำกว่า ม.3	ม.3	ม.6	ปวช.	ปวส./ อนุปริญญา	ปริญญาตรี	สูงกว่าปริญญาตรี	รวม
พนักงานขายด้านไอที (ตัวแทนบริการไอที)	400	400	400	400	400	400	-	2,400
หัวหน้าและพนักงานทำความสะอาดประจำ ห้องพัก	50	-	-	-	-	-	-	50
พนักงานบัญชี	-	-	-	-	20	-	-	20
ช่างเครื่องอิเล็กทรอนิกส์ , ช่างซ่อมเครื่อง อิเล็กทรอนิกส์	-	-	-	8	8	-	-	16
วิศวกรไฟฟ้าทั่วไป	-	-	-	-	-	3	-	3
นักการตลาด , เจ้าหน้าที่การตลาด , เจ้าหน้าที่ส่งเสริมการขาย	-	-	-	-	3	-	-	3
ช่างเจียรโลหะ ช่างขัดเงาโลหะ และช่าง ลับเครื่องมืออื่น ๆ	-	3	-	-	-	-	-	3
นักเคมีทั่วไป	-	-	-	-	2	-	-	2
วิศวกรเครื่องกล (การเกษตร)	-	-	-	-	2	-	-	2
ช่างไฟฟ้าทั่วไป	-	-	-	2	-	-	-	2

ที่มา : สำนักงานแรงงานจังหวัดนครศรีธรรมราช

หมายเหตุ: ประมาณการจากการสำรวจ Demand – Supply ภายใต้โครงการแผนพัฒนากำลังคนของประเทศไทยเพื่อเพิ่มขีดความสามารถในการแข่งขันของประเทศ



ตารางที่ 13 จำนวนผู้สำเร็จการศึกษาระดับ ปวช. และ ปวส./อนุปริญญาในจังหวัดนครศรีธรรมราช จำแนกสาขาวิชาตาม ISCED ปีการศึกษา 2559

สาขาวิชา	ปวช.		ปวส./อนุปริญญา		รวม		รวม
	ชาย	หญิง	ชาย	หญิง	ชาย	หญิง	
เกษตรกรรม	-	-	-	-	-	-	-
คหกรรม	260	63	-	15	260	78	338
อุตสาหกรรม	1,089	1,030	-	575	1,089	2,119	3,208
พาณิชย์กรรม / บริหารธุรกิจ	1,184	177	-	77	1,184	254	1,438
ศิลปกรรม	26	12	-	-	26	12	38
อุตสาหกรรมการท่องเที่ยว	237	22	-	4	237	26	263
อุตสาหกรรม	-	-	-	-	-	-	-
ประมง	3	1	-	-	3	1	4
เทคโนโลยีสารสนเทศ	-	-	-	-	-	-	-
สาขาอื่น ๆ	-	-	-	-	-	-	-
ผลรวม	2,799	1,305	-	671	2,799	2,490	5,289

ที่มา : สำนักงานแรงงานจังหวัดนครศรีธรรมราช

หมายเหตุ: ประมาณการจากการสำรวจ Demand – Supply ภายใต้โครงการแผนพัฒนากำลังคนของประเทศไทยเพื่อเพิ่มขีดความสามารถในการแข่งขันของประเทศ



ตารางที่ 14 จำนวนผู้สำเร็จการศึกษาตั้งแต่ระดับปริญญาตรีขึ้นไปในจังหวัดนครศรีธรรมราช จำแนกสาขาวิชาตาม ISCED ปีการศึกษา 2559

สาขาวิชา	ปริญญาตรี		ปริญญาโท		ปริญญาเอก		รวม		รวม
	ชาย	หญิง	ชาย	หญิง	ชาย	หญิง	ชาย	หญิง	
เกษตรกรรม ประมง วนศาสตร์	-	-	-	-	-	-	-	-	-
วิทยาศาสตร์ เทคโนโลยี อุตสาหกรรม	-	-	-	-	-	-	-	-	-
วิศวกรรม สถาปัตยกรรม	-	-	-	-	-	-	-	-	-
พาณิชยกรรม บริหารธุรกิจ เศรษฐศาสตร์	11	15	7	8			18	23	41
มนุษยศาสตร์ สังคมศาสตร์ อักษรศาสตร์	173	58	-	-	3	-	176	58	234
นิเทศศาสตร์ วารสารศาสตร์	-	-	-	-	-	4	-	4	4
สุขภาพ การแพทย์	-	-	-	-	-	-	-	-	-
คหกรรม บริการ การ ท่องเที่ยว	-	-	-	-	-	-	-	-	-
ศิลปกรรม จิตรกรรม มณฑนศิลป์	-	-	-	-	-	-	-	-	-
นิติศาสตร์	7	9	8	5	-	-	15	14	29
รัฐศาสตร์	199	76	-	-	-	-	199	76	275
การศึกษา	10	40	5	7			15	47	62
พลศึกษา	-	-	-	-	-	-	-	-	-
สาขาอื่น ๆ	11	30	67	13			78	43	121
ผลรวม	411	228	87	33	3	4	501	265	766

ที่มา : สำนักงานแรงงานจังหวัดนครศรีธรรมราช

หมายเหตุ: ประมาณการจากการสำรวจ Demand – Supply ภายใต้โครงการแผนพัฒนากำลังคนของประเทศไทยเพื่อเพิ่มขีดความสามารถในการแข่งขันของประเทศ



ตารางที่ 15 การตรวจแรงงานในจังหวัดนครศรีธรรมราช จำแนกตามขนาดสถานประกอบการ ไตรมาส 1 ปี 2560

ขนาดสถานประกอบการ	สถานประกอบการที่ผ่านการตรวจ (แห่ง)	ลูกจ้างที่ผ่านการตรวจ (คน)				ผลการตรวจ (แห่ง)		การดำเนินการของเจ้าหน้าที่ (แห่ง)				
		ชาย	หญิง	เด็ก	รวม	ปฏิบัติถูกต้อง	ปฏิบัติไม่ถูกต้อง	แนะนำ	ออกหนังสือเชิญพบ	ออกคำสั่งให้ดำเนินการ	เปรียบเทียบปรับ	ส่งเรื่องดำเนินคดี
1 - 4 คน	18	15	42	0	57	18	0	0	0	0	0	0
5 - 9 คน	45	163	164	0	327	45	0	0	0	0	0	0
10 - 19 คน	45	319	277	0	596	45	0	0	0	0	0	0
20 - 49 คน	29	543	391	0	934	29	0	0	0	0	0	0
50 - 99 คน	6	240	261	0	501	6	0	0	0	0	0	0
100 - 199 คน	7	412	702	0	1,114	7	0	0	0	0	0	0
200 - 499 คน	0	0	0	0	0	0	0	0	0	0	0	0
500 - 999 คน	0	0	0	0	0	0	0	0	0	0	0	0
1,000 คน ⁺	0	0	0	0	0	0	0	0	0	0	0	0
รวม	150	1,692	1,837	0	0	150	0	0	0	0	0	0

ที่มา : สำนักงานสวัสดิการและคุ้มครองแรงงานจังหวัดนครศรีธรรมราช



ตารางที่ 16 การตรวจความปลอดภัยในการทำงานในจังหวัดนครศรีธรรมราช จำแนกตามขนาดสถานประกอบการ ไตรมาส 1 ปี 2560

ขนาดสถาน ประกอบการ	สถาน ประกอบการ ที่ผู้ ตรวจ (แห่ง)	ลูกจ้างที่ผ่านการตรวจ				ผลการตรวจ (แห่ง)		การดำเนินการของเจ้าหน้าที่					
		ชาย	หญิง	เด็ก	รวม	ปฏิบัติ ถูกต้อง	ปฏิบัติ ไม่ ถูกต้อง	ออกคำสั่ง					
								แนะนำ	สั่ง เอกสาร	พบ	ปรับปรุง	หยุดการใช้ เครื่องจักร	ส่งเรื่อง ดำเนินคดี
1 - 4 คน	5	6	6	0	12	4	1	0	0	0	1	0	0
5 - 9 คน	12	38	40	0	78	11	1	0	0	0	2	0	0
10 - 19 คน	19	185	91	0	276	19	0	0	0	0	0	0	0
20 - 49 คน	26	562	240	0	802	26	0	0	0	0	1	0	0
50 - 99 คน	13	491	494	0	985	13	0	0	0	0	1	0	0
100 - 199 คน	14	1,092	963	0	2,055	14	0	0	0	0	1	0	0
200 - 499 คน	0	0	0	0	0	0	0	0	0	0	0	0	0
500 - 999 คน	0	0	0	0	0	0	0	0	0	0	0	0	0
1,000 คน ⁺	0	0	0	0	0	0	0	0	0	0	0	0	0
รวม	89	2,374	1,834	0	4,208	87	2	0	0	0	6	0	0

ที่มา : สำนักงานสวัสดิการและคุ้มครองแรงงานจังหวัดนครศรีธรรมราช



ตารางที่ 17 การตรวจความปลอดภัยในการทำงานจังหวัดนครศรีธรรมราช จำแนกตามอุตสาหกรรม ไตรมาสที่ 1 ปี 2560

ประเภทอุตสาหกรรม	สปก. ที่ผ่านการ ตรวจ(แห่ง)	ลูกจ้าง ที่ผ่านการ ตรวจ(คน)	ผลการตรวจ (แห่ง)		การดำเนินการของเจ้าหน้าที่ (แห่ง)					ส่งเรื่องดำเนินคดี
			ปฏิบัติ ถูกต้อง	ปฏิบัติไม่ ถูกต้อง	ออกคำสั่ง					
					แนะนำ	ส่งเอกสาร	พบ	ปรับปรุง	หยุดการใช้ เครื่องจักร	
1. เกษตรกรรม การล่าสัตว์และการป่าไม้	3	188	3	0	0	0	0	0	0	0
2. การประมง	0	0	0	0	0	0	0	1	0	0
3. การทำเหมืองแร่และเหมืองหิน	3	201	3	0	0	0	0	6	0	0
4. การผลิต	32	1,739	32	0	0	0	0	1	0	0
5. การไฟฟ้า ก๊าซ และการประปา	1	33	1	2	0	0	0	2	0	2
6. การก่อสร้าง	11	315	9	0	0	0	0	3	0	0
7. การขายส่งการขายปลีกการซ่อมแซมยานยนต์ รถจักรยานยนต์ของใช้ส่วนบุคคลและของใช้ในครัวเรือน	30	1,401	30	0	0	0	0	0	0	0
8. โรงแรม และภัตตาคาร	1	16	1	0	0	0	0	0	0	0
9. การขนส่ง สถานที่เก็บสินค้า และการคมนาคม	6	263	6	0	0	0	0	0	0	0
10. การเป็นสื่อกลางทางการเงิน	1	32	1	0	0	0	0	0	0	0
11. กิจการด้านอสังหาริมทรัพย์ การให้เช่า และกิจกรรมทางธุรกิจ	1	20	1	0	0	0	0	1	0	0
12. การบริหารราชการ และการป้องกันประเทศรวมทั้งการประกันสังคมภาคบังคับ	0	0	0	0	0	0	0	0	0	0
13. การศึกษา	0	0	0	0	0	0	0	0	0	0
14. งานด้านสุขภาพ และงานสังคมสงเคราะห์	0	0	0	0	0	0	0	0	0	0
15. กิจกรรมด้านบริการชุมชน สังคมและการบริการส่วนบุคคลอื่น ๆ	0	0	0	0	0	0	0	0	0	0
16. ลูกจ้างในครัวเรือนส่วนบุคคล	0	0	0	0	0	0	0	0	0	0
17. องค์การระหว่างประเทศ และองค์การต่างประเทศอื่น ๆ และสมาชิก	0	0	0	0	0	0	0	0	0	0
18.ไม่ทราบ	0	0	0	0	0	0	0	0	0	0
รวม	89	4,208	87	2	0	0	0	14	0	2

ที่มา : สำนักงานสวัสดิการและคุ้มครองแรงงานจังหวัดนครศรีธรรมราช



ตารางที่ 18 การฝึกเตรียมเข้าทำงาน การฝึกยกระดับฝีมือแรงงาน และการทดสอบมาตรฐานฝีมือแรงงาน
ในจังหวัดนครศรีธรรมราช จำแนกตามกลุ่มอาชีพ ไตรมาส 1 ปี 2560

กลุ่มอาชีพ	การฝึกเตรียม เข้าทำงาน				การยกระดับ ฝีมือแรงงาน				การทดสอบมาตรฐาน ฝีมือแรงงานแห่งชาติ				การฝึก เสริมทักษะ			
	ผู้เข้ารับ การฝึก	ร้อยละ	ผู้ผ่านการ ฝึก	ร้อยละ	ผู้เข้ารับ การฝึก	ร้อยละ	ผู้ผ่าน การฝึก	ร้อยละ	ผู้เข้ารับ การ ทดสอบ	ร้อยละ	ผู้ผ่าน การ ทดสอบ	ร้อยละ	ผู้เข้ารับ การฝึก	ร้อยละ	ผู้ผ่าน การฝึก	ร้อยละ
1.ช่างกลโรงงาน	-	-	-	-	-	-	-	-	-	-	-	-	-	-	-	-
2.ช่างเชื่อมและโลหะ แผ่น	-	-	-	-	-	-	-	-	-	-	-	-	-	-	-	-
3.ช่างยนต์	-	-	-	-	-	-	-	-	-	-	-	-	-	-	-	-
4.ช่างเชื่อม	-	-	-	-	-	-	-	-	-	-	-	-	-	-	-	-
5.ช่างก่อสร้าง	-	-	-	-	-	-	-	-	-	-	-	-	-	-	-	-
6. ช่างเขียนแบบ	-	-	-	-	-	-	-	-	-	-	-	-	-	-	-	-
7.ช่างไฟฟ้า	-	-	-	-	-	-	-	-	-	-	-	-	-	-	-	-
8.ช่างอิเล็กทรอนิกส์ /คอมพิวเตอร์	-	-	-	-	33	29.20	33	29.20	-	-	-	-	-	-	-	-
9.ช่างอุตสาหกรรม ศิลป์	-	-	-	-	80	70.80	80	70.80	-	-	-	-	-	-	24	100
10.ธุรกิจและบริการ	-	-	-	-	-	-	-	-	27	6.54	27	6.78	-	-	-	-
รวม	-	-	-	-	113	100.00	113	100.00	413	100.00	398	100.00	24	100.00	24	100.00

ที่มา : สถาบันพัฒนาฝีมือแรงงาน 22 นครศรีธรรมราช



ตารางที่ 19 จำนวนสถานประกอบการและลูกจ้างที่ขึ้นทะเบียนประกันสังคมจังหวัดนครศรีธรรมราช
จำแนกตามประเภทอุตสาหกรรมไตรมาส 1 ปี 2560

ประเภทอุตสาหกรรม	จำนวน	
	สปก.(แห่ง)	ผปต.(คน)
1. การทำเหมืองแร่และเหมืองหิน	99	1,569
2. การผลิต	571	13,172
3. การไฟฟ้าก๊าซและการประปา	33	657
4. การก่อสร้าง	800	1,549
5. การขายส่งการขายปลีกการซ่อมแซมยานยนต์รถจักรยานยนต์ ของใช้ส่วนบุคคล และของใช้ในครัวเรือน	1,286	15,593
6. โรงแรมและภัตตาคาร	234	1,898
7. การขนส่งสถานที่เก็บสินค้าและการคมนาคม	96	1,146
8. การเป็นสื่อกลางทางการเงิน	215	1,550
9. กิจกรรมด้านอสังหาริมทรัพย์การให้เช่าและกิจกรรมทางธุรกิจ	36	752
10.การบริหารราชการ และการป้องกันประเทศ รวมทั้งการประกันสังคมภาคบังคับ	201	5,465
11.การศึกษา	43	199
12. งานด้านสุขภาพและงานสังคมสงเคราะห์	72	963
13. กิจกรรมด้านบริการชุมชนสังคมและการบริการส่วนบุคคลอื่น ๆ	51	2,077
14. ลูกจ้างในครัวเรือนส่วนบุคคล	-	-
15. องค์การระหว่างประเทศและองค์การต่างประเทศอื่น ๆ และสมาชิก	-	-
16. ไม่ทราบ	64	188
รวม	3,801	46,778

ที่มา : สำนักงานประกันสังคมจังหวัดนครศรีธรรมราช



ตารางที่ 20 การจดทะเบียนของนิติบุคคลตั้งใหม่ตามหมวดธุรกิจจังหวัดนครศรีธรรมราช ไตรมาส 1 ปี 2560

อุตสาหกรรม	บริษัทจำกัด		ห้างหุ้นส่วนจำกัด		บริษัทมหาชนจำกัด		รวม	
	ราย	ล้านบาท	ราย	ล้านบาท	ราย	ล้านบาท	ราย	ล้านบาท
เกษตรกรรมการล่าสัตว์ และการป่าไม้								
การประมง								
การทำเหมืองแร่และเหมืองหิน								
การผลิต								
การไฟฟ้าแก๊สและการประปา								
การก่อสร้าง	5	5.0	16	23.40			21	28.40
การขายส่ง การขายปลีกฯ	11	16.60	14	17.35			25	33.95
โรงแรมและภัตตาคาร								
การขนส่งสถานที่เก็บสินค้าและการคมนาคม	1	2.0	1	1.0			2	3.00
ตัวกลางทางการเงิน								
บริการด้านอสังหาริมทรัพย์ฯ	14	58.05	13	17.10			27	75.15
การบริหารราชการและการป้องกันประเทศรวมทั้งการประกันสังคมภาคบังคับ								
การศึกษา	1	5.0					1	5.0
การบริการด้านสุขภาพฯ								
การให้บริการชุมชนสังคมและบริการส่วนบุคคลอื่น ๆ								
ลูกจ้างในครัวเรือนส่วนบุคคล								
องค์การระหว่างประเทศและองค์การต่างประเทศอื่นๆและสมาชิก								
ไม่ทราบ								
รวม	32	86.65	44	58.85			76	145.5

ที่มา : สำนักงานพัฒนาธุรกิจการค้าจังหวัดนครศรีธรรมราช



ตารางที่ 21 ตัวชี้วัดภาวะแรงงานจังหวัดนครศรีธรรมราช

	3/2558	4/2558	1/2559	2/2559	3/2559	4/2559	1/2560
อัตราการมีส่วนร่วมในกำลังแรงงานของจังหวัด	71.67	69.01	71.48	71.07	71.75	69.66	71.28
อัตราการจ้างงานในภาคเกษตรของจังหวัด	45.12	45.82	44.68	41.42	41.10	42.99	57.07
อัตราการจ้างงานนอกภาคเกษตรของจังหวัด	54.88	54.18	55.32	58.58	58.90	57.01	42.93
อัตราการว่างงานในจังหวัด/	0.79	0.68	0.54	1.22	1.15	0.66	1.44
อัตราการบรรจุนานต่อผู้สมัครงานจังหวัด	91.67	87.43	87.57	88.66	36.30	88.91	52.89
อัตราการบรรจุนานต่อตำแหน่งงานว่างจังหวัด	75.48	98.88	66.41	202.18	54.50	35.98	194.64
อัตราการไม่ปฏิบัติตามกฎหมายคุ้มครองแรงงานของสถานประกอบการ	0.00	10.58	15.54	15.54	12.74	11.49	0.00
อัตราการไม่ปฏิบัติตามกฎหมายความปลอดภัยของสถานประกอบการ	0.00	15.15	24.29	24.29	3.33	13.04	2.25
อัตราการเกิดข้อพิพาทแรงงานต่อสถานประกอบการ 100,000 แห่งในจังหวัด	-	-	-	-	-	-	-
อัตราการเกิดข้อขัดแย้งต่อสถานประกอบการ 100,000 แห่งในจังหวัด	-	-	-	-	-	-	-
ร้อยละของสถานประกอบการที่เข้าสู่ระบบประกันสังคมในจังหวัด	99.42	100	76.89	63.20	76.91	75.24	94.66

